Diario Carioca

Director: J. E. DE MACEDO SOARES

Anno I — Numero 41 | RIO DE JANEIRO, — SABBADO 1 DE SETEMBRO DE 1928 | Numero avulso 100 reis

O governo americano já estará agindo contra a valorisação do café?

Pela fraternidade continental!

Foi lançado ao mar o navio-tanque encommendado pelo Ministerio de Obras Publicas da Republica Argentina á Companhia Nacional de Navegação Costeira, para transporte do petroleo destinado ao abastecimento do material de dragagem do estuario do Rio da Prata.

Como foi amplamente noticiado, a empresa brasileira logrou vencer, em concorrencia publica, varias firmas européas, tendo sido a respectiva proposta a que consignou mais baixo preço.

As informações divulgadas nada accrescentam quanto a esse preço. No emtanto, desde logo occorre uma observação.

Na Argentina, por certo, a Companhia de Navegação Costeira ficou amarrada ao contrato, cumpriu-o estrictamente — e, dahi, ter a obra sido executada, a rigor, dentro do custo estipulado.

Entretanto, nos negocios que realiza com a administração brasileira, sabemos de que especie são os "baixos preços" offerecidos pelos srs. Lage: vigoram apenas para o effeito da acceitação das propostas; e, depois, vão crescendo, crescendo — a ponto de attingirem o triplo, o quadruplo do orçamento primitivo. Ahi estão, bolando na Guanabara, as provas vivas do que affirmamos — os nossos navios de guerra, em cujos concertos já gastemos o sufficiente para organizar duas ou tres esquadras poderosas.

A Argentina é mais feliz — só paga o que se comprometteu a pagar.

Emfim, a empresa é brasileira. E seja tudo pela fraternidade continental!

UMA ORGANIZAÇÃO BASTANTE DIFFUNDIDA PARA O TRAFICO DE BRANCAS

S. PAULO, 31 (A. B.) — O sr. Juvenal de Toledo Piza, delegado de Costumes e Jogos, proseguindo na sua campanha de repressão, conseguiu descobrir a existencia de uma agencia destinada á prostituição de menores. Apparentemente, a agencia em questão occupava-se em empregar moças que desejavam seguir a carreira theatral, servindo [illegible] verdade [illegible] das moças que pediam seu auxilio. Trata-se de uma organização com ramificações em varios pontos do paiz. A séde estava installada aqui no Hotel Municipal e tinha uma succursal no Rio, á rua Evaristo da Veiga, 7.

Os inspectores de policia conseguiram entrar em relações com menores, geralmente estrangeiras, que se dirigiam á agencia em busca de emprego. A audacia dos directores desse verdadeiro commercio de brancas, entre os quaes se acha o individuo José Romano, ia até exigir a presença dos paes das postulantes no acto da assignatura do contracto.

Estas, porém, em vez de serem dirigidas para a carreira theatral eram encaminhadas, na sua maioria, para um cabaret de Bello Horizonte, onde a policia conseguiu descobrir tres dellas, que acaba de recambiar para esta capital.

José Romano, assim que teve conhecimento das diligencias policiaes, desappareceu. Espera-se, entretanto, que a policia consiga muito em breve capturai-o e expulsal-o do territorio nacional.

Está aberto rigoroso inquerito para apurar os antecedentes do caso e descobrir os cumplices de Romano.

OS OFFICIAES PRESOS NAS CERCANIAS DE BAHIA NEGRA TINHAM EM SEU PODER BINOCULOS E PLANOS

Affirma-se que o novo presidente mandou pol-os em liberdade

ASSUMPÇÃO, 31 (U. P.) — O correspondente de "La Nacion" em Assumpção, diz que segundo cartas recebidas do Norte do Paraguay, sabe-se que diversos militares bolivianos foram presos nas cercanias de Bahia Negra, no dia 22 de agosto, por uma patrulha militar paraguaya.

Em seu poder foram encontrados binoculos e planos.

ASSUMPÇÃO, 31 (U. P.) — Nos meios autorizados, diz-se que o presidente José Patricio Guggiari mandou pôr em liberdade os militares bolivianos, presos por uma patrulha paraguaya nas proximidades de Bahia Negra.

TUDO FAZ SUPPOR QUE TEREMOS NOVO RECENSEAMENTO EM 1930

O EM QUE SE PENSA É EM AUGMENTAR O NUMERO DOS DEPUTADOS... PAULISTAS — O DE 1920 CUSTOU MAIS DE 20 MIL CONTOS, E O PROJECTADO NÃO FICARÁ EM MENOS DE 30 MIL

De accordo com o preceito da Constituição, o recenseamento da população da Republica deve ser feito de dez em dez annos. Assim, tendo sido levada a effeito em 1920 a ultima operação desse genero, se fôr observada á risca a determinação constitucional, terá ella de ser repetida em 1930.

Seria rematada sandice negar as vantagens dessa apuração periodica; mas é passivel de discussão o saber

Os oculos de s. ex., que não lhe ajudam a enxergar certas coisas

se taes vantagens, dada a infallivel deficiencia do trabalho, compensarão o sacrificio por este imposto ao Thesouro, num momento em que se proclama a necessidade de uma politica de economias *á outrance*, como essencial ao plano da estabilização.

Desse ponto de vista, está-se a ver que o adiamento do censo para occasião mais opportuna, seria medida de curial prudencia administrativa.

Quanto custa uma operação dessa natureza? Vimos alhures essa despesa calculada em 30 mil contos. Não deve ser exaggerada. O recenseamento de 1920 custou mais de 20 mil contos.

Preparemo-nos, porém, para ver o governo proclamar que "em obediencia ao texto constitucional" vae mandar executar o serviço. A Constituição serve para essas conversas fiadas.

O em que se pensa é em augmentar o numero de deputados... paulistas.

A Constituição — a pobresinha! — manda que tal numero seja fixado em proporção que não exceda de um por setenta mil habitantes. Ora, os actuaes 212 membros da Camara correspondem aos 14.333.915 habitantes apurados pelo censo de 1890 — e, segundo o de 1920, somos 30.635.605 brasileiros...

Quanta cadeira a crear!...

E o maior argumento a favor do censo de 1930, está em que, nesse periodo, o Estado cuja população cresceu mais foi S. Paulo.

De facto, emquanto os mineiros passavam de 3.184.099, em 1890, a 5.888.174, em 1920, os paulistas subiam de 1.384.753 a 4.592.188. Isso quer dizer que a representação de São Paulo terá de ser augmentada em proporção muito maior que a de Minas — e ahi está a razão do recenseamento.

S. Paulo considera humilhante a esmagadora superioridade numerica de Minas e quer dispôr de quasi tantos votos como o grande Estado central.

Essa preoccupação do situacionismo de S. Paulo é de molde a aconselhar o maximo cuidado, por parte da Repartição de Estatistica, na apuração dos resultados censitarios, ali. Ha um projecto do sr. Daniel de Carvalho, deputado mineiro, suggerindo a decisiva collaboração das autoridades municipaes na operação. Parece-nos perigoso o alvitre.

Orgãos essencialmente politicos ou politiqueiros, as camaras municipaes poderiam, com intuitos partidarios, fraudar os resultados das apurações com a mesma facilidade com que deturpam os das eleições. Talvez nos enganemos, mas nos parece que, com uma ordem do P. R. P., se os poderes dos municipios interviessem nesse assumpto, S. Paulo deixaria Minas a perder de vista, indo, talvez, aos oitos milhões... Depois, viria a avalanche de deputados federaes...

Nesta hora, em que o Congresso dá tão má conta de si — é das melhores pilherias essa do augmento do numero de deputados. E' o que falta para a perfeita felicidade do paiz!

O PACTO KELLOG VISTO POR COMMUNISTAS E FASCISTAS

Apesar de adherir o Soviet critica-o severamente

E O IRMÃO DO DICTADOR DA ITALIA JULGA-O UMA MYSTIFICAÇÃO

MILAO, 31 (U. P.) — O sr. Arnaldo Mussolini, falando numa reunião de officiaes da Milicia Fascista, perto de Varese, referiu-se ao Pacto Kellog: "Não devo ironizar esse acto solennemente assignado por varias potencias, inclusive a Italia; mas para ser sincero, ou melhor, um tanto severo, deverei dizer que ha no pacto, assim como houve nas cerimonias da sua assignatura, uma reciproca mystificação e uma visivel insinceridade".

MOSCOU, 31 (U. P.) — A União do Soviet concordou em assignar o Pacto Kellog contra a guerra, acompanhando a sua nota de acceitação com uma critica candente do pacto e de algumas reservas.

DIFFICULDADES Á COROAÇÃO DO REI DA ALBANIA

Achmed Zogu quer casar com uma princeza de sangue real italiano

BELGRADO, 31 (A. B.) — Nos circulos mais bem informados correm versões curiosas acerca da situação politica da Albania, consequente ás pretenções de Achmed Zogu ao throno, além dos incidentes que tem retardado sua proclamação.

Segundo algumas informações aqui recebidas essa demora provem de desejos do futuro monarcha, que acha insufficiente as garantias [illegible] contrar em perigo a futura monarchia albaneza.

Assim Achmed Zogu pretenderia cimentar a alliança de interesses entre a Albania e a Italia mediante matrimonio com uma princeza de sangue real italiano; mas até agora todas as tentativas realizadas nesse sentido têm tido resultado infrutifero.

BELGRADO, 31 (U. P.) — Informações de Tirana ainda não confirmadas dizem que o ministro britannico protestou contra a elevação do presidente Ahmed Zogu á dignidade real, marcada para amanhã e exigiu um adiamento desse acto, até que seja approvado pelos governos de Belgrado e Athenas.

O SEGUNDO CONVENIO DOS ESTADOS PRODUCTORES DE CAFÉ

Será inaugurado em 13 do corrente, em São Paulo

S. PAULO, 31 (A. B.) — Reune-se no dia 13 do corrente, nesta capital, o Segundo Convenio dos Estados Productores de Café, convocado pelo Instituto de Café, afim de se tratar de questões referentes á lavoura e ao commercio desse producto.

Estão sendo esperados amanhã os srs. Lisimaco Ferreira da Costa, secretario da Fazenda do Estado do Paraná; José Vieira Machado, secretario da Fazenda do Espirito Santo, acompanhado do sr. Halifax Aguiar. O Estado do Rio tambem será representado pelo seu secretario da Fazenda, sr. Joaquim de Mello. O delegado de Pernambuco é o deputado Jose Maria Bello, e o da Bahia, o deputado Salomão Dantas. O sr. Antonio Carlos designou o sr. Caio de A. Brandt para representar Minas Geraes no Convenio.

O governo de Goyaz ainda não designou o seu delegado á reunião.

Decresce a intensidade da "dengue" na Grecia

ATHENAS, 31 (U. P.) — A febre Dengue que atacára noventa por cento da população desta capital e do Pireu, começou a abrandar, em consequencia do isolamento imposto aos doentes.

O INCIDENTE ENTRE A DIRECTORIA DA BENEFICENCIA PORTUGUEZA E O CORPO MEDICO QUE ALI TRABALHA

O caso vae ser amplamente debatido no Syndicato Medico

A BRUTALIDADE DA DESCONSIDERAÇÃO QUE SOFFREU O VENERANDO DR. CARDOSO FONTE

O incidente verificado [illegible] desde a sua fundação ainda não encontrou uma formula de solução.

A reunião dos medicos demissionarios, que se deveria ter effectuado, hontem, á tarde, como noticiámos, não se realizou, em virtude do convite feito aos referidos medicos, pelo dr. Renato Pacheco, secretario do Syndicato Medico, para que esse caso fosse debatido no seio daquella associação de classe.

Assim, hoje, á tarde, os medicos nacionaes que prestavam seus serviços á Beneficencia Portugueza, deverão, em conjunto, dentro do Syndicato, fixar a orientação a tomar publicamente em face desse lamentavel caso.

OS MOTIVOS DO PEDIDO DE DEMISSAO DOS MEDICOS NACIONAES

Com uma preoccupação meramente informativa, procurámos antehontem o dr. Cardoso Fonte, para que nos dissesse das razões que levaram os medicos patricios a se demittirem dos serviços que dirigiam no referido estabelecimento hospitalar portuguez.

Como ainda não se houvesse realizado nenhuma reunião, em que ficasse combinada a attitude a assumir, de publico, o dr. Fonte achou prudente não se manifestar a respeito. A mesma opinião colhemol-a de todos os demais medicos.

Entretanto, por um esforço de reportagem, conseguimos, de origem autorizada, conhecer, em seus detalhes, os motivos determinantes do incidente em questão.

Esses motivos resumem-se nisto:

A directoria do Hospital de Beneficencia Portugueza, sem consulta previa aos chefes de serviços, resolveu que dois medicos do Hospital Novo das Senhoras, drs. Monjardim e Oscar Alves pudessem operar os seus

O dr. Monjardin

doentes e tel-os internados, em tratamento, nas enfermarias privativas de outros serviços, sem que por isso tivessem de dar a menor satisfação aos respectivos chefes.

Ora, os cirurgiões brasileiros protestaram, como era natural, e com elles se solidarisaram todos os outros medicos que ali trabalham, por acharem que essa resolução da directoria da Beneficencia vinha de encontro aos mais comesinhos principios da ethica profissional, além de que a organização hospitalar da Beneficencia não é a de uma casa de saude.

A ATTITUDE DOS NOSSOS MEDICOS FOI CONSIDERADA COMO DE REBELDIA

Os medicos brasileiros da Beneficencia Portugueza, ao terem conhecimento da absurda portaria da direcção do alludido hospital, reuniram-se e delegaram ao dr. Cardoso Fonte a incumbencia de se entender, em nome delles, com aquella administração.

O dr. Cardoso Fonte, fazendo sentir o pensar dos seus collegas á mesma directoria, ponderou que a resolução que ella vinha de tomar, feria realmente melindres de medicos que ha longos annos, prestam excellentes e desinteressados serviços áquella instituição da caridade.

Neste momento, o sr. Francisco Pereira, um dos directores da Beneficencia, atalhou o dr. Cardoso Fonte, dizendo:

— Vejo nessa sua insinuação um acto de rebeldia do corpo medico, cujo pensamento o sr. representa.

O dr. Fonte repellu energicamente [illegible]

O dr. Fonte em seguida retirou-se da Beneficencia Portugueza acompanhado de 15 medicos, como protesto ao acto da directoria.

A ATTITUDE DA BENEFICENCIA

A attitude da directoria da Beneficencia Portugueza, visa unicamente proteger certos medicos e introduzil-os ardilosamente nas clinicas privadas do seu Hospital, quando estes, nem ao menos, segundo consta, possuem as condições necessarias exigidas por lei para clinicarem no paiz.

OS MEDICOS DEMISSIONARIOS

São os seguintes os medicos nacionaes que se demittiram da Beneficencia Portugueza:

Drs. Cardoso Fonte, chefe da clinica medica; Leal Junior, chefe de oto-rhino-laryngologia; Alberto M. Machado, chefe da clinica cirurgica; Estevão Castello, chefe da clinica cirurgica; Miguel Meira, chefe do serviço de vias urinarias; Sebastião Neves, chefe da enfermaria de tuberculosos; Gonzaga de Castro, chefe do ambulatorio de cirurgia; Cardoso Fonte Filho, chefe de clinica medica; Oduvaldo Moreira, adjuncto de cirurgia, Padre Nosso, adjuncto de cirurgia; Moura Vergueiro, adjuncto do ambulatorio de vias urinarias; Eudoxio Santos, adjuncto da enfermaria de pelle e syphilis; Leal Neto, adjuncto de clinica do oto-rhino-laryngologia.

Desses, o decano, conforme já assignalamos, é o dr. Cardoso Fonte. Vem a seguir, o dr. Leal Junior, com 40 annos de serviços ali, o dr. Alberto Machado e Estevão Castello, com 20 e tantos; o dr. Sebastião Neves, com igual tempo e outros, todos entre 15 e 10 annos.

Na China

LONDRES, 31 (U. P.) — O "Daily Mail" publica um telegramma do seu correspondente em Pekim dizendo que se teme nas rodas diplomaticas que occorra dentro em breve um sério conflicto entre as diversas facções nacionalistas, em consequencia do qual fique de novo seriamente em perigo a obra da unificação da China levada a effeito pelo generalissimo Chiang Kai Shek.

Paradoxo

BERLIM, 31 (A. B.) — O Ministerio do Interior do Reich recebeu uma solicitação dos communistas allemães para que organize um plebiscito acerca da questão da construcção de um cruzador-couraçado.

A Sociedade para o Fomento da Paz replicou ao Partido Communista negando-se a tomar parte na commissão organizadora do plebiscito.

VARRIDA POR VIOLENTO TUFÃO A COSTA MILANEZA

Já sobe a quinze o numero de victimas conhecido

RUIU A TORRE DA CATHEDRAL DE MONZA CONSTRUIDA EM 595

MILAO, 31 (U. P.) — Nove pessoas morreram e centenas ficaram feridas em consequencia de um violento cyclone que varreu a região milaneza, vindo de monza para o norte, até Galarrate, quarta-feira á tarde. O temporal, que durou quinze minutos e vinte segundos causou grandes destruições de casas, arvores e colheitas.

ROMA, 31 (U. P.) — As ultimas noticias de Monza dizem que a lista de mortos em consequencia do cyclone sóbe a quinze. Parte da torre da Cathedral de Monza, construida em 595 caiu furando o tecto. Dois pés de geada cobriram o sólo da cidade, após o cyclone. Monza e Milão acham-se sem luz electrica.

QUIZ PREJUDICAR O THESOURO DA ALLEMANHA

Por isso foi preso o filho do famoso millionario Hugo Stinnes

BERLIM, 31 (U. P.) — O sr. Hugo Stinnes, filho do famoso millionario do mesmo nome, foi preso, sob a accusação de processos fraudulentos para obter a revalorização de titulos allemães da guerra.

BERLIM, 31 (A. B.) — Attri[illegible] valorização do marco, na possibilidade de que Stinnes aproveitará a sua liberdade para crear obstaculos á acção da justiça na investigação de assumptos cujo esclarecimento é importantissimo, pois as alludidas manobras representariam para o Thesouro do Reich prejuizos de cerca de 350.000.000 de marcos.

Os advogados defensores de Stinnes apresentaram conclusões solicitando a liberdade provisoria do réo.

INVESTIGAM-SE AS CIRCUMSTANCIAS DA PRISÃO DE CESAR ROSSI

Affirma-se que uma mulher foi que o atraiu á Fronteira

GENEBRA, 31 (U. P.) — As autoridades suissas estão investigando as circumstancias, em que se deu a prisão pela policia italiana da fronteira, em Tessin, do commandante Cesare Rossi, chefe do Bureau da Imprensa do governo fascista e cumplice no assassinio do leader socialista, Giacomo Matteotti. Os jornaes asseguram que os italianos usaram de uma mulher para atrair Rossi através da fronteira, onde elle foi apanhado.

Desapparece uma feminista de renome mundial

NEW ROCHELLE, Nova York, 31 (U. P.) — Em consequencia de um collapso cardiaco, a conhecida feminista, de renome internacional, miss Mary Garrett May, falleceu tarde da noite de hontem, dia do seu septuagesimo primeiro anniversario.

Será ouvido pela policia de Lisboa um dos envolvidos no processo da filial do Banco Ultramarino de Santos

LISBOA, 31 (U. P.) — A policia lisboeta ouvirá amanhã Carlos Costa, accusado de fazer desapparecer do archivo da Alfandega de Santos, Brasil, um processo contra a filial do Banco Ultramarino.

Estrada muito ruim e muito cara!

Os desastres se succedem na Estrada de Ferro Central do Brasil. Agora mesmo, acaba de ser enterrado, em Parahyba do Sul, um infeliz guarda freios que, tendo procurado, por todos os meios, evitar um grande desastre, não só não conseguiu esse "desideratum", como foi a primeira e talvez a unica victima! A causa do desastre foi ter rebentado o engate que ligava os carros.

Ora, isso é evidentemente uma prova de inqualificavel relaxação! Em estradas de ferro bem organizadas, o material é examinado em todas as viagens. Na Central do Brasil a situação é tão calamitosa, que nem vale a pena examinar-lhe o material, porque isso de nada valerá, desde que tudo quanto a Estrada possue é velho e imprestavel! Os carros de suburbios estão caindo aos pedaços! Chega a ser um perigo viajar em carros da Central. O viajante deve, antes, se fôr catholico, confessar-se, fazendo em seguida testamento e seguro de vida. E a pilheria maior é que, exactamente quando o material está caindo de pódre, a direcção da Estrada eleva, absurdamente, o preço das passagens para localidades proximas, da linha do centro, que até bem pouco, attraiam visitantes! De forma que, ao invés de se ter uma estrada boa e barata, o que se tem, cada vez mais, é estrada ruim e cara!

ENCERROU-SE HONTEM EM BUENOS AIRES AS GRANDES MANIFESTAÇÕES Á PAZ

BUENOS AIRES, 31 (U. P.) — Terminaram esta noite as festas em commemoração do centenario do tratado de paz com o Brasil, encerrando-as uma grande "marche aux flambeaux", organizada pela Commissão [illegible] levando tochas accesas. Adheriram á columna delegações de instituições culturaes e patrioticas, além dos collegios nacionaes, escolas normaes, Centro dos Estudantes de Medicina, Associação do Professorado, Confederação Argentina de Desportes e grande massa de povo.

Fechava a marcha uma guarda de cavallaria.

A columna desfilou pelas ruas Rivadavia, Entre Rios, Callao, até á embaixada brasileira, levando bandeiras brasileiras e argentinas e acompanhada pelos acordes de marchas militares.

Ao balcão da embaixada assomou o embaixador Rodrigues Alves, com o pessoal da mesma, sendo applaudidissimo. Nessa occasião, foram victoriados estrepitosamente os dois paizes.

Um côro de cem vozes de alumnos do Collegio Nacional Mariano Moreno entoou os hymnos argentinos e brasileiro, terminando o acto em vivas á Argentina e ao Brasil.

O embaixador Rodrigues Alves applaudiu os manifestantes e recebeu uma delegação da Commissão Nacional, que lhe apresentou saudações.

E AINDA HA QUEM JÚLGUE HAVER DESENTENDIMENTO ENTRE OS SRS. ASSIS BRASIL E MAURICIO

Declarações do primeiro acerca da candidatura deste

FORTALEZA, 31 (A. B.) — Em resposta ao radiogramma que os directores do "O Ceará" e do "O Povo", lhe dirigiram a respeito da candidatura do sr. Mauricio de Lacerda, á vaga de deputado pelo 1º districto deste Estado, o sr. Assis Brasil disse que só podia confirmar a declaração publica que fez na tribuna, em Fortaleza, "que o Ceará, mandando Mauricio de Lacerda á Camara, incorporará a essa casa do Congresso um caracter superior e uma eloquencia sem egual".

"JURISTAS" DE CARREGAÇÃO...

Na ultima reunião da Commissão de Attribuições Privativas do Senado, discutiram os senadores diversos "vétos" do prefeito á resolução do Conselho Municipal. O sr. Aristides Rocha — já se sabe — defendeu os "vétos" com unhas e dentes. A essa altura, o sr. Lopes Gonçalves lembrou-se dos dias em que era leader da Prefeitura no Senado e gritou, gesticulou, falou na Constituição Americana e por pouco fez o historico da elaboração de todas as Constituições mundiaes, inclusive da obra genial de Bernardes. Tudo isso não espantou a ninguem. Os estadistas fallecidos da America do Norte são annualmente sacudidos, lá no outro mundo, pela gritaria do sr. Lopes, sobre as coisas americanas. Um dos candidatos á presidencia dos Estados Unidos, já pensou até em contratar os serviços do sr. Lopes Gonçalves como o melhor reclamista de seu paiz, mandando para o senador sergipano dados novos, por já estarem muito batidos os argumentos do "Novidades" senatorial.

Mas, o que causou hilaridade, foi a argumentação do sr. Rocha, o ex-homem do Amazonas, páo para toda a obra do governo. Discutia-se o "véto" a uma resolução legislativa que reintegrava um sub-commissario de assistencia publica.

"Seu" Rocha, querendo mostrar sabença, disse que, sendo aquella resolução "autorisativa", podia o prefeito utilizar-se ou não da mesma, a seu bello prazer, tanto que a "vétara".

A conclusão é disparatada. Se essa lei pudesse ser cumprida ou não, se ella fosse "autorisativa", ou "facultativa", como diz "seu" Rocha, o prefeito não precisaria "vétal-a": bastaria não cumpril-a. A prova evidente de que a lei é "obrigatoria", não podendo deixar de ser obedecida, é que o prefeito a "vétou", para que assim o Senado a annullasse, com a approvação do "véto". E a prova de que, sem a approvação do "véto", a lei tem de ser cumprida, é que "seu" Rocha cansou tanto a garganta, para que a impugnação prefeitural fosse mantida. Como se vê, os argumentos "juridicos" do ex-homem do Amazonas são todos ás avessas!

E' um erro dizer que a formula "fica o presidente da Republica autorizado", "fica o prefeito autorizado", tenha cunho facultativo. E' uma formula apenas de deferencia de poder a poder. Em vez do Congresso dizer "faça isto", diz "fica o presidente autorizado a fazer". Mas dahi a concluir-se que elle fique autorizado "a não fazer", vae um abysmo!

No caso, por exemplo, dos "vétos" do prefeito: Um Conselho de 24 intendentes vota uma lei; o prefeito, usando de um direito, oppõe o seu "véto"; a lei vae ao Senado e é remettida, com o "véto", a uma commissão que designa um relator para examinar o assumpto; esse relator lavra um parecer, submettendo-o ao estudo e assignatura dos outros membros da commissão; finalmente, o "véto" e o parecer vão a plenario, e, uma corporação de 63 senadores, rejeita o "véto". Será admissivel que, depois de ouvida a opinião de 24 intendentes, do prefeito e de 63 senadores, a resolução dessa grande maioria possa ser annullada pela vontade de um: o prefeito?! Certo que não. Isso então não seria o julgamento de uma lei, e sim uma brincadeira de criança; porque, no fim de tudo, o prefeito diria: "Sim. 24 intendentes votaram, eu "vetei", 63 senadores derrubaram o "véto"; mas toda essa gente não vale nada, porque não quero servir-me da autorização"! Uma lei não é papel hygienico, de que o executor se possa servir ou não. A doutrina do sr. Aristides Rocha, além de absurda, reduz a um zero bem redondo a autoridade do Senado, de que infelizmente faz parte. E' bem claro que não estamos defendendo a reintegração desse sub-commissario, a quem não conhecemos. A questão é de principio. Ninguem tenha illusões. Se esse, reintegrado pela referida lei, vencer o "véto", o Judiciario reduzirá ao seu justo valor a extravagancia juridica desse páo para toda obra.

Nas rodas dos Campos Elyseos, nota-se verdadeira apprehensão

S. PAULO, 31 (Do correspondente especial).

Podemos informar, com segurança, que, depois da ultima viagem a São Paulo do sr. Edwin Morgan, embaixador americano no Rio de Janeiro, foram trocadas notas diplomaticas sobre a politica de valorização seguida pelos actuaes governos da União e de S. Paulo.

O sr. embaixador Morgan informou directamente o seu governo sobre as condições de producção do café nas differentes zonas do Estado e communicou ao governo federal que essas informações iam servir de base ao procedimento do governo de Washington, na defesa do consumidor americano. **Sabemos que reina grande alarma nas rodas** mais chegadas aos srs. Washington Luis e Julio Prestes que têm trocado impressões sobre a situação do Banco do Brasil cujo proximo balancete será muito desfavoravel. Por outro lado a syncope que já noticiámos, das vendas de café em julho e agosto nos mercados americanos parece influenciada pela politica de restricção do consummo preconizada pelo sr. Hoower. A reducção de 1.400.000 saccas só na exportação desses dois mezes representa uma carencia de 5 milhões de libras no activo da nossa balança commercial, tendo inevitavel repercussão no mercado de cambio.

O sr. Julio Prestes informou na roda de intimos do palacio que essas difficuldades seriam lascadas por um emprestimo que o governo do Estado do Amazonas está negociando no estrangeiro, tendo como intermediarios os srs. deputado Joaquim Salles, que acaba de agir com o sr. Castro e Silva no caso das Usinas de Campos e o senador Aristides Rocha que se notabilizou nas emendas governamentaes ao projecto de dictadura policial.

Alguem, commentando a falta de idoneidade dos negociadores do emprestimo, o sr. Julio Prestes allegou que o sr. Washington Luis está intervindo directamente na operação que terá o endosso do Banco do Brasil. O que se apurar liquido do negocio ficará no estrangeiro para coberturas do Banco que, por sua vez, dará em prestações papel moeda correspondente á transacção ao governo amazonense.

A evidente difficuldade dessa situação tem provocado abatimento nas rodas dos Campos Elyseos onde se nota verdadeira apprehensão.

DEPOIS DA MEIA-NOITE

Peça nova no Carlos Gomes

A PRIMEIRA DE "MAMAE QUER CASAR"

Dividida em 3 quadros e 2 cortinas a peça "Mamãe quer casar", dada em primeira, hontem, pela Companhia Brasileira de Theatro Comico, no Carlos Gomes, não sendo nenhum modelo de comicidade, agrada, o que se traduz do riso de que, por vezes se tomou a platéa, a despeito de alguma incerteza ainda no desempenho por parte de alguns dos que detinham os seus papeis.

E' "Mamãe quer casar" uma adaptação de Celestino Silva, penna affeita de ha muito a trabalhos no genero e que a fez com um merito que é de justiça proclamar-se.

Não tem sal grosso, nem mesmo coisa que com isto se pareça.

Durães, um dos nossos actores que sabem onde têm o nariz, está num typo excellente, dos que ficam para a sua collecção, que já não é pequena. Couberam-lhe as honras da noite, sem que se deixe, por isso, de elogiar todos os outros seus companheiros. — M.

PALACIO THEATRO

"LAS MUJERES DE LACUESTA", 3 ACTOS, PELA COMPANHIA VELASCO

O trabalho dos srs. Antonio Paso (hijo) e Francisco G. Leygorry, musicado pelo maestro J. Guerrero, é uma deliciosa burleta-revista a que a companhia Velasco deu um desempenho correcto.

Não se trata de uma obra escripta naturalmente com o escopo de fazer a consagração de dois homens de theatro. Positivamente. Ella não resistiria mesmo a uma critica mais severa. Entretanto, tratando-se de um genero como o de "Las mujeres de Lacuesta", o que se deve reclamar é justamente isto: nada de theatro propriamente dito...

Sim, porque do contrario seria afugentar o publico. O theatro é um genero difficil. Uma obra theatral, rigorosamente theatral, deste ou daquelle genero, ha de ser sempre uma obra de pensamento. E uma obra de pensamento ha de fatalmente obrigar o publico a pensar. Ora, o publico, (por que não aprendeu) não sabe pensar. Logo...

* * *

A parte propriamente delicada do programma da Velasco não estava comprehendida nos dois actos de Paso e Loygorry. Estava nos "moisacos". Dolly, Verdiales, Isabelita Ruiz, Zufomi, Bilbáo, Bori e o casal Lon e Janot, brilharam de verdade.

Mais do que todos, mais do que todo o programma, porém, valeram as canções mexicanas cantadas por Roberto Iglezias.

Comtudo, não devemos esquecer em "Las mujeres de Lacuesta" os nomes de Maria Caballé, Palonora, Morales, Escriba, Verdiales e as senhoritas de Velasco.

Scenarios mediocres. Musica viva e ardente.

A. Villaboim.

Porque o aviador se restabeleceu

Hontem, ás 17 horas, na séde da Companhia Aeropostale, á Avenida Rio Branco, 46, effectuou-se uma recepção de homenagem ao piloto Delauney, que se restabeleceu dos ferimentos recebidos em recente accidente no sul do paiz.

A festa foi muito animada e cordeal comparecendo innumeras pessoas.

O piloto Delauney partirá dentro de poucos dias para a França onde vae se submetter a tratamento para terminar sua cura.

REGRESSA A CARAVANA DEMOCRATICA

O sr. Dionysio Bentes quiz pagar os gastos da estadia em Belem

BELEM, 31 (A. B.) — O governador Dionysio Bentes insistiu junto aos excursionistas da Caravana Democratica, afim de que o Thesouro do Estado saldasse os gastos de hospedagem no Grande Hotel.

BELEM, 31 (A. B.) — A directoria do Grande Hotel enviou uma nota aos jornaes, dizendo ser sem fundamento a noticia de ter o governo do Estado pago as despesas de hospedagem da Caravana Democratica.

FORTALEZA, 31 (A. B.) — A Caravana Democratica passou aqui pelo "Itatinga", sendo muito visitada a bordo.

Em conversa com os representantes da imprensa, o sr. Assis Brasil declarou que voltava satisfeito da sua peregrinação e se julgava compensado dos trabalhos que tem tido, pelo que viu e sentiu em toda a parte onde tocou a Caravana. Como aqui, no Piauhy, no Maranhão e no Pará, o chefe opposicionista verificou que o povo abraça pressuroso os ideaes democraticos e accrescentou que não tem nenhuma duvida em affirmar que dentro em breve estará transformada a mentalidade politica do Brasil.

MARANHÃO, 31 (A. B.) — Os membros da Caravana Democratica, de passagem por esta capital, realizaram um comicio na Balustrada do Carmo. Falaram os srs. Tarquinio Filho, academico Aldy Mentor, Davidoff Lessa e Roberto Macedo. Cerca de 2.000 pessoas acclamaram os oradores. Terminado o comicio, o povo os conduziu nos braços até o hotel, onde falou um operario.

A assistencia reclamou insistentemente o sr. Roberto Macedo, que empolgou com bellissimo discurso.

RECIFE, 31 (A. B.) — A Caravana passou aqui, pelo "Itatinga", sendo saudada pelos universitarios Roberto Macedo e Davidoff Lessa, que ficaram no Maranhão por motivo de molestia do primeiro, e que seguirão para o sul pelo "Prudente de Moraes".

O sr. Assis Brasil, entrevistado pelo "Diario da Manhã", disse que admirou a unidade de espirito nacional do Amazonas ao Rio Grande, sem discordancias.

É precaria a situação do municipio

O "DEFICIT" PARA O ANNO VINDOURO E' DE 40 MIL CONTOS

Ja se fala na majoração do imposto para tapar esse rombo?

Em conferencia, hontem, com o presidente da Commissão de Orçamento do Conselho, o respectivo relator sr. Baptista Pereira fez uma revelação sensacional: ha um rombo consideravel no orçamento municipal para o exercicio de 1929. O "deficit "apurado attinge a 40 mil contos e para tapar o rombo aberto, pensa o relator que o recurso será a majoração de impostos.

Os algarismos que formam o estudo do sr. Baptista Pereira, apresentam curiosas parcellas. Assim á despesa fixa de 172:000$000 juntam-se creditos especiaes e suplementares de 10.000:000$000, e ainda verbas para augmento do funccionalismo municipal de 17.000:000$000 e a reforma da Instrucção, de 7.000:000$000.

Ora, a receita, que é de 155.000:000$ foi majorada de 15.000:000$, perfaz a somma de apenas de 17.000:000$, havendo, portanto, um "deficit" de 39.200:000$000.

O dr. Lyra Castro examinou o material agricola

VAO SER FRANQUEADAS AOS AGRICULTORES, EXPOSIÇOES DE MACHINAS

Pela manhã de hontem, o sr. Lyra Castro, ministro da Agricultura, em companhia do director do Serviço de Inspecção e Fomento Agricola, esteve em visita ao Almoxarifado daquelle serviço onde examinou o material agricola recentemente importado para venda aos agricultores.

Aquelle ministro examinou cuidadosamente todas as machinas agricolas, motores e material de pomicultura ali depositados.

Dali dirigiu-se o sr. Lyra Castro, ao Fomento Agricola onde examinou as machinas agricolas depositadas e que farão parte da exposição permanente que o ministro ordenou que ali se inaugurasse brevemente, para ser franqueada aos agricultores.

ESCLARECIMENTOS SOBRE A SCENA DE SANGUE DA ESTRADA DA PAVUNA

O CRIMINOSO CONHECIA SUA VICTIMA

Os jornaes divulgaram e o "Diario Carioca" noticiou com todos os detalhes a scena de sangue que occorreu domingo transacto em um casebre sem numero da estrada da Pavuna, que era guardado por duas praças da Policia Militar.

Um desses policiaes, que, após o seu crime, referiu que não conhecia sua victima e só avistou instante antes, quando ella lhe fôra pedir pousada, é a praça de nome Miguel Nascimento.

Ao contrario disso, grita contra o accusado o depoimento da praça n. 109, da 1ª companhia do 3º batalhão de infantaria da Policia Militar, que lhe effectuou a prisão em flagrante. Affirmou elle que, ainda na vespera do facto, de guarda áquella mesma casa com o accusado vira ali Maria de tal, em amistosa palestra com elle.

Mas, alem desse elemento, o "Diario Carioca" descobriu, por intermedio de sua reportagem, outros detalhes que envolvem o criminoso militar em indisfarçavel circulo de ferro.

Maria era uma das muitas frequentadoras das sociedades dansantes do Engenho Novo e de Madureira, em cujos salões era vista com assiduidade.

E por causa disso se tornava pessima serviçal dos patrões que lhe locavam a sua actividade de domestica.

Assim é que ella nos primeiros dias do mez de agosto ultimo trabalhou na praça de Engenho Novo n. 34 em casa de uma familia, dali saindo, por ter faltado ao serviço, por causa de um baile.

Na semana que antecedeu a do crime, Maria, entrou na terça-feira para o serviço da casa do coronel Abreu Lima, commandante do 3º batalhão da Policia Militar, á rua Lucidio Lago n. 41.

Dessa casa saiu ella na sexta-feira seguinte, ali deixando roupas suas e a importancia do seu salario correspondente aos dias de serviços na casa.

Antes de entrar para o serviço dessa casa, Maria já conhecia o soldado Miguel Nascimento, com quem, segundo se propala, tinha relações de muita intimidade.

Conhecidos todos esses detalhes verifica-se que o crime, não foi obra de accidente como pretende fazer crer o accusado, mas um assassinio voluntario commettido pelo policial após uma discussão com sua victima, por questões amorosas.

O inquerito policial procedido na Delegacia do 23º Districto, em proseguimento ao flagrante nada apurou.

Mais efficiencia tem alcançado o inquerito policial militar. Nessa peça se tem já apuradas quaes as relações que mantinha Miguel Nascimento com Maria, e, talvez, ainda comsigo, graças á energia do commandante Abreu Lima a confissão do soldado accusado.

Quanto a policia civil...

Não se esqueça...
de comprar um bilhete
DA
CAPITAL FEDERAL
de
HOJE
200:000$000 por 15$000, na
«Casa Guimarães»
á rua do Rosario 71, (esquina do Becco das Cancellas)
NA PROXIMA SEMANA
Dia 4 — E. R. 40:000$
Por 3$200
Dia 5 — CAPITAL FEDERAL
50:000$000 — Por 9$000
e M. G.
100:000$000 — Por 30$000
Dia 6 — R. G. 500:000$
Por 150$000
S. P.
100:000$000 — Por 30$000
e S. C. a "RAINHA"
100:000$000 — Por 25$000
Dia 8 — CAPITAL FEDERAL
100:000$ — POR 9$000
Ás segundas, terças, quintas e sextas, planos populares da CAPITAL FEDERAL de 20:000$000 por 1$800.
Remettemos bilhetes para qualquer ponto do interior, sendo todos os pedidos attendidos e despachados no mesmo dia do recebimento. Para pedidos ou quaesquer informações, queiram dirigir-se a
F. GUIMARAES & FILHO Ltd.
RUA DO ROSARIO, N. 71
Caixa Postal 1273

NILO PEÇANHA E O PACTO KELLOG

Discursando hontem, no Senado, sobre o extraordinario acontecimento internacional, o sr. Antonio Moniz recordou a figura do inolvidavel brasileiro

O sr. Antonio Moniz discursou hontem, no Senado, formulando um requerimento no sentido de serem inseridas nos annaes da Casa a nota do governo americano ao brasileiro sobre o pacto Kellog e a resposta que lhe deu a nossa Chancellaria.

Dispensando-se de considerações justificativas do seu pedido, por fundamentado no seu proprio objectivo, o senador pela Bahia proferiu, a proposito do extraordinario acontecimento internacional, as seguintes palavras:

"Antes, porém, de passal-o (refere-se ao requerimento) ás mãos de v. ex., commetteria imperdoavel injustiça e lamentavel ingratidão se não recordasse que a solução de Kellog, com inexprimivel emoção e alegria recebida pela humanidade, é a mesma que Nilo Peçanha, no verdor da sua tão proveitosa existencia, offereceu, com o brilho da sua palavra encantadora e convincente, na constituinte Republicana, onde foi paladino dos mais adeantados principios liberaes e democraticos.

No seu memoravel discurso de 31 de dezembro de 1890, disse o egregio e pranteado brasileiro que o arbitramento devia figurar como capitulo unico da nossa Constituição e nestes termos: "Só depois de recusado o arbitramento, que será sempre proposto e em todas as hypotheses, o Brasil recorrerá ás armas para resolver todo e conflicto internacional".

Assim como os Estados Unidos não podem, no presente momento, dividir a personalidade superior de Wilson, o Brasil não póde esquecer Nilo Peçanha, graças a quem, na phrase feliz do "Correio da Manhã" de hontem, "não somos precursores do pacto Kellog, cuja formula ha tanto tempo foi por nós adoptada".

O Senado permittir-me-á que o notavel e patriotico editorial do acatado matutino, a que me referi, seja publicado como parte integrante das considerações que acabo de adduzir."

Na ordem do dia, foram approvados: em discussão unica, o veto do prefeito á resolução do Conselho Municipal que concede os vencimentos do zelador de Mattas aposentado, José Joaquim Alves de Carvalho, dos seus vencimentos integraes, do exercicio; e em segundo turno, a proposição abrindo credito para pagar differença de vencimentos aos promotores de segunda entrancia da Justiça Militar, com jurisdicção no Exercito.

Por ter recebido uma emenda do sr. Paulo de Frontin, voltou á Commissão de Finanças a proposição, em segunda discussão, creando uma Alfandega em Nictheroy e autorizando o governo a tornar effectiva a sua installação logo que estejam promptos os caes apparelhados para a atracação de navios de carga transatlanticos e preparados os armazens para recebimento de mercadorias.

O representante carioca justificou, da tribuna, essa sua emenda, com a qual, segundo allega, visa evitar que se confiram ao Poder Executivo attribuições que privativamente competem ao Legislativo, a creação e suppressão de cargos publicos.

A divida de Portugal

A COLONIA NOS ESTADOS UNIDOS PROPÕE-SE PAGAL-A EM DEZ ANNOS

LISBOA, 31 (U. P.) — O jornal "Seculo", annuncia que a colonia portugueza dos Estados Unidos propoz pagar a divida nacional, no prazo maximo de dez annos.

Maximo Gorki adoeceu repentinamente de appendicite

LENINGRADO, 31 (U. P.) — O famoso escriptor Maximo Gorki, cahiu repentinamente enfermo, com um ataque de appendicite, após haver feito um passeio triumphal por todo o paiz.

Regressa á Italia, das regiões arcticas o coronel Maddalena

SESTO CALENDE, 31 (U. P.) — O aviador, coronel Maddalena, regressou do Spitzberg, via Noruega, Hollanda e França, aterrissando aqui, depois de uma longa permanencia nas regiões arcticas, onde esteve cooperando nas pesquizas para o encontro dos expedicionarios do dirigivel "Italia".

AS VOTAÇÕES ACCELLERADAS NA CAMARA

O sr. Plinio Marques presidindo os trabalhos, quiz dar um "buffo" no sr. Bergmini

MAS FOI PUNIDO POR EXCESSO DE VELOCIDADE...

Continuou hontem a Mesa da Camara a dar toda a marcha nas votações.

O "quorum" estava mais difficil. Era dia de subsidio, cujo pagamento se antecipára — dizem que a pedido da Mesa allegando que hoje, sabbado, os deputados não iriam, como nunca vão, á Camara. A preoccupação dos deputados era conversar com o pagador. E por isto, a Mesa estava mais impaciente. O sr. Plinio Marques, presidindo os trabalhos, fez um appello commovente aos collegas para que não se retirassem do recinto.

Assim, todas as emendas ao orçamento do Interior. Entrou-se na votação da lei fixando a força naval. O sr. Adolpho Bergamini encaminha a votação e entra a requerer a verificação, a cada artigo que a Mesa dava por approvado.

Então, o sr. Plinio Marques, que é "chauffeur" amador, deu maior rapidez ás votações, incidindo num alarmante excesso de velocidade...

E quiz dar um "buffo" no sr. Bergamini. Mal o deputado esquerdista — approvado um artigo — pedia a palavra, o sr. Plinio Marques annunciava que s. exa. pedia, e ia ser feita, a verificação da votação. O sr. Bergamini protestou. Não requerera nada ainda. O presidente procurou explicar-se: antecipara-se, mandando fazer a verificação, porque, pelo regimento, o sr. Bergamini só podia, naquelle turno, falar para pedir a verificação. O deputado carioca manteve o seu protesto.

No artigo seguinte, repetiu-se a scena:

— Pela ordem!

— O deputado Bergamini requer a verificação da votação.

E o sr. Bergamini:

— Eu ainda não requeri nada!

Uma gargalhada geral no recinto. O sr. Plinio Marques irritava-se. Repetiu a explicação. O sr. Bergamini protestou. Varios deputados da maioria resmungavam contra o pittoresco absurdo do presidente, que, afinal, cedeu, passando a esperar que o sr. Bergamini pedisse a verificação para, muito calmo, mandar procedel-a.

Levantada, pouco depois, a sessão, o presidente procurou o obstruccionista e deu-lhe razão. Realmente, o sr. Bergamini estava certo. Mas — explicou essa attitude com os nervos alterados, devido á obstrucção...

Sairam juntos do recinto, e foram, conversando cordialmente, tomar um matte calmamente...

Deante do pagador consummou-se solennemente a confraternização.

Dinheiro a longo prazo

A DEVOLVER EM 370 MENSALIDADES, COM ANTECIPAÇÕES EXTRAORDINARIAS DESDE 100$ A JURO RECIPROCO, PARA A COMPRA OU CONSTRUCÇÃO DA CASA PROPRIA, PARA CONSTRUIR EM TERRENOS BALDIOS, PARA REFORMAR EDIFICIOS VELHOS, PARA AUGMENTAR DE VARIOS ANDARES PREDIOS CENTRAES QUE SO' TEM ACTUALMENTE 1 OU 2 ANDARES.

«LAR BRASILEIRO»

ASSOCIAÇÃO DE CREDITO HYPOTHECARIO

Ouvidor esquina de Quitanda

RIO DE JANEIRO

Por ter brigado com o namorado tentou contra a existencia

A joven Jandyra Campos, de 20 annos, residente á rua Nabuco de Freitas n. 171, hontem, brigou com o namorado.

Indignada com o succedido num momento de desvairo Jandyra, tentou contra a existencia ingerindo certa quantidade de acido chlorydrico.

Chamada a Assistencia ao local, compareceu uma ambulancia que prestou á desesperada moça os soccorros necessarios e depois a transportou para o posto Central, onde a mesma foi soccorrida e em seguida removida em companhia do namorado, que arrependido correu ao seu encontro, seguindo em demanda a sua residencia.

Varias promoções nos Telegraphos

Por actos de hontem, foram promovidos a telegraphistas de 2ª classe, da Repartição Geral dos Telegraphos os de 3ª: José Aurelino de Assis, Hercules Oswaldo Schneider, Edmundo Aquino, Nogueira Brandão, Durval Leite, Ivan Ferreira, Anesio José Jambeiro, Pedro Arthur Vasconcellos Junior, Ulysses Pereira do Lago, Augusto Castro Nobrega e Graccho Mario da Serra Freire.

Um coronel que pede reforma

Do serviço activo do exercito pediu reforma o coronel de Artilharia Manoel Bourgard de Castro e Silva.

Fallece um notavel vulto da judicatura internacional

HAYA, 31 (U. P.) — Falleceu o sr. André Weiss, vice-presidente da Côrte Permanente de Justiça Internacional e fundador da Academia Internacional de Direito Comparado.

OS RESTOS DE DEL PRETE NA ITALIA

Em Lucca, sua terra natal, foram grandes as manifestações de pesar

ROMA, 31 (U. P.) — Os generaes Balbo, sub-secretario da aviação, e de Pinedo, e o major Ferrarin, partiram de Genova em hydro-avião, chegando ao lago Massaciuccoli. Ahi amerissaram e tomaram um automovel com destino a Lucca, onde ficarão até domingo proximo, afim de assistir ás solennes exequias por alma de Del Prete e ao enterro.

ARVIGO, 31 (U. P.) — O corpo de Del Prete, ao envés da 1 hora, partirá para Lucca ás 4,30 da manhã de hoje. Acompanhando o carro funebre, seguem tres vagões levando as corôas.

ROMA, 31 (U. P.) — O aviador Ferrarin entrevistado hontem por um enviado do "Corriere della Sera", a bordo do "Conte Rosso", disse que o desastre do "Savoia Marchetti 62", de que resultou a morte de Del Prete, "foi certamente devido á ruptura interna da aza direita, devido á sua longa permanencia numa caixa, durante sete mezes, sob forte calor."

O sr. Ferrarin disse ainda: "Del Prete no seu leito de morte me dizia: "O mais cedo possivel convem investigar se não foram retiradas partes do apparelho dos seus caixões, quando em Buenos Aires."

GENOVA, 31 (U. P.) — A Camara ardente do aviador Carlo Del Prete na estação ferroviaria foi visitada até á hora da partida por uma fila ininterrupta de pessoas. Os funeraes solennes do mallogrado aviador realizar-se-ão em Lucca, no proximo domingo.

ROMA, 31 (U. P.) — Os jornaes publicam longas informações de Genova sobre a chegada hontem no "Conte Rosso" dos despojos do bravo aviador Carlo Del Prete. A proposito relembram mais uma vez os testemunhos de sympathia dados pelo povo brasileiro á Italia, tomando parte no luto que cobriu a peninsula com a morte tragica do famoso aviador.

Reaffirmam os jornaes que essa triste occasião serviu para demonstrar mais uma vez a solidez dos laços que prendem o Brasil á Italia.

ROMA, 31 (U. P.) — O trem especial que partiu de Genova levando o corpo do glorioso aviador Carlo Del Prete, chegou a Lucca ás 10 horas. Acompanhavam o cadaver o pae e alguns parentes do extincto e numerosos officiaes das forças aereas.

Na estação de Lucca esperavam a chegada do trem funebre, o prefeito Montuori representando o governo, as autoridades civis e militares e a sra. Del Prete, mãe do intrepido aviador morto, que se achava acompanhada de numerosos parentes e amigos intimos entre os quaes o deputado Carlo Scorza, chefe local do Fascio.

A' passagem do esquife pelas ruas de Lucca, a multidão silenciosa e reverente saudava á moda fascista.

A urna coberta com as bandeiras brasileira e italiana foi transportada a hombro até á egreja de S. Francisco por officiaes da aviação. Toda a população assistiu á passagem do cortejo funebre. As repartições publicas e o commercio fecharam, vendo-se hasteada a meio páo a bandeira italiana na maioria das casas. O corpo ficara exposto na egreja de S. Francisco até o domingo ao meio dia, quando se celebrarão solennes exequias. Nesse templo rezar-se-ão missas constantemente até ser enterrado o corpo de Del Prete. A egreja acha-se litteralmente repleta de fieis. Milhares de pessoas desfilam deante do ataude.

A grande parada de 7 de Setembro

SERA' FEITA NA AVENIDA BEIRA MAR A CONCENTRAÇÃO DAS TROPAS

Com a approximação da data magna da nossa Independencia, são grandes já os trabalhos no departamento da Guerra, para que nada falte ao brilhantismo da grande parada com que, hoje, se commemora o advento, coisa que, nos velhos tempos de Campos Salles e Affonso Penna, era feito a 15 de Novembro, dando-se quasi sempre a revista presidencial pela volta do meio dia, quando o sol estava já em plena altura.

Com o sr. Washington Luis ostentando o bastão de supremo chefe da Nação, está sempre em realização o preceito de que "muito adeante, quem cedo se levanta, principalmente em materia de formatura de tropa ou de quaesquer outras commemorações ao ar livre. Nada de sol violento queimando as costas dos soldados! E, assim sendo, já ás 7 e 30 minutos do proximo dia 7, todas as forças estarão em seus respectivos sectores, sendo que além de todas as unidades do Exercito desta guarnição, das Escolas Militar e de Sargentos de Infantaria, do Collegio Militar e do Centro de Preparação dos Officiaes da Reserva do Exercito e Linhas de Tiro, formarão, tambem, os nossos marujos da Marinha de Guerra e as Policiaes do Districto Federal e do Estado do Rio.

O commando de tropa será dado pelo general Azevedo Coutinho, que aquella hora o assumirá, com o seu estado maior e após passal-a em revista, tomará posição e seguido da mesma aguardando a chegada do presidente.

A concentração das forças será feita ao longo da avenida Beira Mar, desde a praça em frente ao Obelisco até Botafogo, por ahi começando a revista á tropa por parte do chefe da Nação, que virá em companhia do ministro da Guerra, escoltada a sua carruagem por um esquadrão do 1.º de Cavallaria Divisionaria.

Finda a revista o presidente da Republica assistirá do Palacio Monroe o desfile de todas as forças e no Monroe estarão todos os membros do Corpo Diplomatico, ministros e altas autoridades civis e militares.

Tomando a direcção da avenida Rio Branco, todas as forças desfilarão em parte desta, até melhor ponto para os seus respectivos escoadouros.

ENTRE CYRIOS

QUASI UMA CONFLAGRAÇÃO

Ali Gador, de 19 annos, é empregado como caixeiro no armazem da rua Senhor dos Passos n. 195.

Hontem á noite, no armazem, appareceu Miguel Elias, tambem cyrio, vendedor ambulante, de 30 annos, que desejava, que Ali lhe servisse algo, no que não foi attendido.

Indignado com o facto, Elias entrou a descutir com o patrão.

Palavra puxa palavra, os animos exaltaram-se e Elias, com um canivete feriu o adversario no hemithorax, fugindo em seguida.

Ali, saiu no seu encalço e com elle um numeroso grupo de syrios que exaltados procuravam aggredil-o.

Elias, vendo-se alcançado pelos perseguidores golpeou o pulso esquerdo com o canivete.

De nada lhe valeu este expediente, pois os patricios alcançando-o aggrediram-no só não o matando, pelo prompta intervenção da policia.

Elias, que ficou ferido na cabeça e em diversas partes do corpo, foi juntamente com Ali, soccorrido pela Assistencia e em seguida apresentado á delegacia do 4º districto.

A Liga responde á Costa Rica

DECLARANDO SER IMPOSSIVEL INTERPRETAR A DOUTRINA DE MONROE

GENEBRA, 31 (U. P.) — Soube-se autorizadamente que a replica do Conselho da Liga das Nações, á nota de Costa Rica, pedindo que seja dada uma interpretação definitiva á Doutrina de Monroe, é negativa. O Conselho declara ser impossivel interpretar uma doutrina que só diz respeito aos Estados immediatamente interessados.

O CHAUFFEUR FUGIU

A VICTIMA FOI SOCCORRIDA NO POSTO CENTRAL DE ASSISTENCIA

O automovel n. 1593, atropelou á José Esteves Pereira, brasileiro, com 16 annos de edade, solteiro e residente, segundo declarou, na praia de Botafogo, na séde da delegacia do 7º districto policial.

A victima soffreu contusão na perna esquerda e diversos ferimentos pelo corpo.

Soccorreu-o a Assistencia Publica.

O chauffeur culpado foi preso porque o ferido o apontou como autor do seu atropelamento.

Entretanto, o capitão Castello Branco, que era passageiro do auto, desmentiu semelhante accusação, declarando que aquelle auto não atropelára pessoa alguma no momento. E o guarda civil, bancando a autoridade relaxou a prisão como se elle tivesse capacidade para solucionar esses casos.

Despencou-se do bonde

NO LARGO DE MADUREIRA

No largo de Madureira, o lavrador Thomaz José Joaquim, portuguez, com 58 annos de edade, casado, residente á estrada Marechal Rangel, a um solavanco mais forte do bonde em que viajava desamparou-se e caiu á rua soffrendo ferimentos no superciIio direito e contusões na região dorsal.

Foi elle soccorrido no Posto de Assistencia do Meyer.

O infortunio de um desgraçado atacado de lepra

BUSCANDO MANTER RESPEITO NO LAR FOI ESPANCADO COVARDEMENTE

Atacado da terrivel morphéa, o infeliz José Villaça, de 34 annos, ha muito vem carpindo os soffrimentos dessa enfermidade em seu leito de dores, na modesta casinha em que mora na rua de S. Bento s|n., em Bangú.

Villaça, não obstante, entende que em sua casa se deve guardar o maximo respeito, e por isso, quando sua mãe, Isabel Maria Fernandes Villaça entendeu que o noivo de sua filha Laura Villaça, poderia ali residir, a isso se oppoz.

Semelhante attitude contrariou sobremodo não só o individuo Francisco Gonçalves, mas a noiva deste e sua futura sogra.

Essas duas ultimas, então, tomadas de odio, sem a menor piedade pelo doente, depois de muito enfurecidas, espancaram-no covardemente ferindo-o bastante.

Isabel e Laura foram detidas pela policia do 25º Districto Policial e o infortunado enfermo, depois de receber curativos no Posto Central da Assistencia, foi internado no Hospital de S. Sebastião.

Estava ameaçado de prisão

Marcello Ferreira da Silva, allegando estar ameaçado de prisão por parte da 2.ª Pretoria Criminal, em face de já estar prescripto o processo que respondia, impetrou "habeas-corpus" preventivo perante o juizo da 1.ª vara criminal, que foi concedido por sentença de hontem, pelo sr. Nelson Hungria.

NUM TREM...

UM CAIXEIRO VIAJANTE TENTA CONTRA A EXISTENCIA DESFECHANDO UM TIRO NO OUVIDO

O movimento na estação de Barão de Mauá, da Leopoldina Railway, na manhã de hontem, era desusado.

Chegára o trem de Victoria e os seus passageiros, uns desciam apressadamente, e, outros permaneciam na gare palestrando com pessoas amigas que os foram esperar.

Em dado momento, os empregados do trem, deparam na privada de um dos vagões de primeira classe, com um homem gravemente ferido, tendo ao seu lado um revólver e no ouvido esquerdo, um ferimento de onde o sangue corria aos borbotões.

Participado o facto ao agente da estação, este correu ao vagão, e tomando conhecimento do occorrido, communicou-se immediatamente com as autoridades do 10º districto e pediu os soccorros da Assistencia para o ferido.

Tratava-se de Zito Bento de Souza, de 26 annos, morador á rua S. Bento n. 57 e caixeiro-viajante da firma Custodio Fernandes & Cia.

Zito que vinha de Victoria, em meio da viagem, tentou contra a existencia, desfechando um tiro no ouvido.

O seu estado inspirava cuidados e difficilmente elle prestou as rapidas declarações á policia.

Em seguida aos soccorros que recebeu no Posto Central de Assistencia, Zito, foi internado no Hospital de Prompto Soccorro.

O sr. Aristides Fernandes, que compareceu á delegacia de S. Christovão, informou que Zito Bento de Souza, ha muito que é empregado de sua firma commercial, merecendo sua inteira confiança.

Viajou para a casa, tendo autorização para fazer os recebimentos, prestando, sempre, as melhores contas do seu proceder, sendo assim de estranhar o gesto tresloucado que teve.

NA SESSÃO DE HONTEM DA CAMARA

O sr. Pacheco de Oliveira criticou a applicação do imposto sobre a renda

CONTINUARAM AS VOTAÇÕES EM CHORRILHO

O sr. Pacheco de Oliveira discursou na hora do expediente, criticando a organização do imposto sobre a renda.

Disse que voltava a tratar do assumpto, para analysal-o em face da legislação existente no paiz.

Salienta as contradicções, as injustiças, as irregularidades e os abusos que se praticam á sombra dos dispositivos que regem o caso. Allude ás leis de 1922, 1923, 1925 e 1927; aos decretos de 1924 e 1926, e ao regulamento vigente, sob n. 17.930, que, em seu artigo 1º, consigna as categorias, na segunda das quaes, que cogita dos capitaes immobiliarios, se incluem os titulos da divida publica, contra o que expende argumentos.

Falando sobre a 3ª categoria, critica que, sobre os ordenados, gratificações e pensões de funccionarios activos e aposentados, incidam as tributações, considerando-se renda taes parcellas. Analysa outros dispositivos, apontando falhas nos mesmos existentes.

Pondera que, relativamente ao exame das declarações pelos chefes das repartições arrecadadoras dos Estados, elle não corresponde á realidade, pois que nas capitaes as secções especiaes funccionam junto ás delegacias, que não são arrecadadoras. Para que fosse realidade, diz o orador, seria mister que as secções funccionassem junto ás alfandegas.

Outro ponto a que se refere é o que diz respeito ao quadro de pessoal, a proposito do que affirma que até agora não se realizou qualquer organização de serviço, quando a lei n. 4.984, posterior ao regulamento, não tem sido cumprida, na parte em que determina que essa organização seja gradativa.

Mais importante, porém, do que a questão do quadro dos funccionarios é, para o orador, a que se relaciona com as despesas. Analyzando a legislação, nesse particular, assevera que os factos mostram não ter a renda do imposto a que allude alcançado a somma de 8.000:000$, estimada para o custeio da arrecadação. Commenta, ainda, a maneira pela qual se attende ao pagamento das alludidas despesas, isto é, por meio de adeantamentos, declarando que foi necessario para esse fim considerar as despesas como extraordinarias e urgentes, o que não comprehende, dada a natureza do serviço.

Concluindo, declara acreditar que, para o proximo exercicio, estejam corrigidas todas as falhas que vem apontando, sem o que o imposto de renda não prehencherá de fórma alguma os fins para que foi creado.

Na ordem do dia foram approvadas as redacções finaes dos orçamentos da Viação e da Guerra.

Entrou em votação o orçamento do Interior, em terceira discussão.

O sr. Adolpho Bergamini, encaminhando a votação do primeiro grupo de emendas, com parecer favoravel. Criticou a forma com que se iam votanto os orçamentos, despresando-se todas as contribuições de plenario. A votação global não lhe permittia sequer ler, no pequeno espaço de tempo do encaminhamento, as vinte emendas que apresentara e que a commissão de finanças havia rejeitado.

Foram, em seguida, votados os dois grupos de emenda (com substitutivos e com parecer contrario), tendo o sr. Bergamini encaminhado.

Entrou, após, em votação, o projecto fixando a força naval.

O sr. Bergamini, encaminhando, salienta que o projecto é a reproducção exacta da proposta do Executivo, critica a conducta da commissão de finanças e combate varios dos dispositivos.

A votação fez-se, artigo por artigo, pedida sempre a verificação pelo sr. Bergamini.

Na occasião de um desses pedidos de verificação, deu-se ligeiro incidente entre o deputado carioca e o sr. Plinio Marques, que presidia no momento os trabalhos. E' que o presidente, assim que o sr. Bergamini pediu a palavra, annunciou que elle pedia a verificação. O sr. Bergamini protestou contra essa antecipação da mesa. O presidente explicou que só cabia a qualquer deputado, naquelle turno, falar para pedir a verificação. O deputado carioca insistiu no seu protesto, e o presidente o attendeu.

Approvados todos os artigos do projecto, e dada como rejeitada a emenda suppressiva dos artigos 10 e 11, o sr. Bergamini requereu verificação. Não havia mais numero.

Encerradas as discussões do avulso, levantou-se a sessão.

O QUE OS SRS. VILLABOIM, ARNOLPHO AZEVEDO E O PRESIDENTE DA REPUBLICA PROMETTERAM DE MODO CATEGORICO

POR QUE NÃO VEM O TÃO FALADO AUGMENTO DOS VENCIMENTOS DO FUNCCIONALISMO?

NÃO SE COMPREENDE QUE NÃO TENHAM TERMO OS ESTUDOS DESSA QUESTÃO, COMO SE SE TRATASSE DE PROBLEMAS DE ALTA TRANSCENDENCIA...

HA AINDA OS QUE RECEBEM, E SÃO MAIS DE UMA DEZENA DE MILHAR, VENCIMENTOS, SEGUNDO TABELLA ESTIPULADA EM 1910, APENAS ACCRESCIDA DA GRATIFICAÇÃO DA FOME!

Na sessão de 16 de novembro do anno passado, o leader da Camara, deputado Villaboim, fez a seguinte solenne declaração:

"O que posso assegurar é que o governo está cogitando, sériamente e com carinho, deste assumpto e que o accrescimo será concedido ainda este anno, para algumas classes, em relação ás quaes os estudos se acham concluidos, e, para outras, dentro do mais breve prazo".

Não convem relembrar as esperanças geradas em 1926, quando Congresso e governo precisaram encaminhar sem embaraços o augmento de vencimentos e subsidios dos altos expoentes dos poderes Legislativo, Executivo e Judiciario e, bem assim, de algumas classes menos esquecidas de todas as situações politicas.

Com a mesma solennidade do leader da Camara, senão ainda mais solennemente, porque leu a sua exposição para não trair-se nos arrebatamentos da tribuna, o leader do Senado, senador Arnolfo Azevedo, na sessão de 25 de dezembro, daquelle mesmo anno de 1927, disse o seguinte:

"Não seria justo acreditar que brasileiros patriotas, como são os funccionarios, preferissem sacrificar o seu paiz a fazer o sacrificio de alguns mezes."

Parece de lamentar que a eloquencia desse intelligente argumento não tivesse sido posta á prova quando, em 1926, se processou o alludido augmento de vencimentos e subsidios dos altos expoentes da administração e da politica, irmanando no mesmo sentimento civico o interesse do funcionalismo civil e o dos beneficiarios da cornucópia daquella data, por isso que a generalização do sacrificio patriotico a todos emprestaria maiores energias para se revestirem da precisa resignação. Continuemos, porém, a peregrinação através as promessas solennes do poder publico.

Na mensagem presidencial de 3 de maio ultimo, tratando do "reajustamento economico", lê-se com todas as letras:

"Agora toca a vez de todo o funccionalismo, visto como regularmente, das 24 horas do dia só prestam cinco, podendo occupar as outras tres da conquista socialista em diversos serviços remunerados."

Adeante, depois de affirmar que não se trata de uma reforma do funccionalismo, nem de uma reorganização burocratica, accentúa a mensagem:

"mas apenas de reajustamento economico, a partir de 1914, época em que a grande guerra desarticulou o mundo",

e suggere para esse reajustamento a base de 150 %, "fornecida por dois calculos que se controlam".

Ha ainda a accentuar que o pessoal do trafego e da linha nos Telegraphos, nos Correios, na Central do Brasil e em outras vias-ferreas não trabalha sómente cinco horas por dia, mas, além da grande responsabilidade de sua actividade funccional, não tem hora certa para o trabalho, nem dia, nem noite, sem domingos ou feriados, aqui na capital da Republica, como nos mais longinquos e inhóspitos sertões do paiz, sujeito a inopinadas remoções e a outros precalços do officio. Entretanto, esse funccionalismo, que se conta por mais de uma dezena de milhares, em grande parte, ainda recebe vencimentos segundo tabella estipulada em 1910, apenas accrescida da "Tabella Lyra".

Deixemos de lado esse elucidativo incidente e procuremos chegar ao termo de nossas observações. Além da palavra presidencial, claramente fixando a base de 150 % sobre os vencimentos de 1914, todas as noticias da imprensa, principalmente da mais chegada ás regiões governamentaes, têm affirmado que, realmente, o augmento será na proporção alludida. Não se comprehende, portanto, porque ainda continuam os estudos, elaborando-se e revisando-se tabellas, como se tratasse dos problemas de alta transcendencia, que preoccuparam os antigos alchimistas na pesquiza do elixir da longa vida.

Para obter o total do augmento, e a sua adjudicação a cada classe, não seria preciso sair das quatro operações fundamentaes da arithmetica, expediente hoje tanto mais facil, quando as machinas de calcular supprem o esforço intellectual dos contabilistas. E' verdade que ha classes funccionaes que se crearam depois daquelle anno basico, mas, para essas, nada mais facil do que alterar a percentagem, segundo o indice da carestia ao tempo de sua creação, e proceder de fórma perfeitamente identica.

Por que, então, ainda se protela a realização, já não diremos do sonho do funccionalismo, mas simplesmente da reparação da grande injustiça de que o mesmo tem sido alvo e, ainda mais, do dever que tem o poder publico de remunerar a actividade dos seus servidores?

Confessamos que não o comprehendemos e, até prova em contrario, temos a convicção de que ninguem o comprehende, a menos que se ache em contacto directo com as altas espheras governamentaes.

"Dentro do mais breve prazo", disse o leader da Camara, deputado Manoel Villaboim, em 16 de novembro de 1927.

"Sacrificio de alguns mezes", proclamou o leader do Senado, senador Arnolfo Azevedo, em 25 de dezembro do mesmo anno.

"Agora toca a vez de todo o funccionalismo", affirmou resolutamente o exmo. sr. presidente da Republica, na mensagem de 3 de maio de 1928.

São tres circumstancias de tempo que cabem, sem duvida, no decurso de um anno, mas que, em caso algum, se podem justapor a esse periodo, em toda a sua extensão.

Entretanto... até agora o funccionalismo está no óra veja.

UM PREFEITO QUE CONTRATA UMA OBRA COM ELLE MESMO!

O caso se passou em Bensdorp, e não em Lorena, terra do sr. Arnolpho

UM EXEMPLO QUE HAVERIA DE FRUCTIFICAR

O jornal "Praça de Santos" narra um facto escandaloso, occorrido na Prefeitura de S. Vicente.

O prefeito Bensdorp contratou com a propria Camara de que é chefe do Poder Executivo, uma determinada obra. Elle seria o constructor; foi elle quem orçou, assignou e, elle proprio approvou a planta por elle feita!!!

Já esse facto constituiria immoralidade incontestavel.

Mas não parou ahi a singularidade do caso. Elle orçára a obra na quantia de sessenta e seis contos de réis (66:000$000).

Pois um outro cidadão, engenheiro authentico, firmou contrato para a mesmissima construcção, por quatorze contos de réis (14:000$000)!

Para que se não pense que ha exagero ou fantasia nessa narração, a "Praça de Santos" transcreve o teor dos dois contratos: o do prefeito que queria avançar em cincoenta e dois contos de réis (52:000$000) sobre o preço real da obra e o do engenheiro honesto que se contentou com um modesto lucro.

Factos como este, seriam surprehendentes se occorressem ha quinze ou vinte annos atrás. De certo tempo para cá, e sobretudo da presidencia Epitacio por diante, não causam mais nenhuma extranheza, por que o cynismo já chegou ao ultimo limite.

O sr. Arnolpho

Quando lIamos o jornal santista que divulgou essa tentativa de roubalheira, um amigo conhecedor das coisas da Paulicéa, fez esta ponderação:

— Apesar do povo já estar saturado de escandalos na administração publica, immoralidades desse quilate, não deixam de surprehender, porque o "forte" de mais! Ainda se fosse em Lorena, a terra do sr. Arnolfo, não causaria espanto!

E, então, o paulista accrescentou:

— Vocês sabem que o dinheiro das despezas do Senado e da Camara, são entregues aos directores das respectivas secretarias, que o trancam em um cofre a esse fim destinado.

Quando, porém, se teve de construir o edificio da Camara, o sr. Arnolfo tomou as seguintes medidas:

1º — Entregar a construcção ao genro;

2º — Ficar, elle proprio, com todo o dinheiro, collocando-o em cofre especial, do qual era o unico que tinha a chave;

3º — Fazer tambem elle proprio a escripta especial, sobre os gastos da construcção...

Era natural que o exemplo tivesse imitadores. O imitador de S. Vicente talvez por não ter genro, achou que não havia mal em ser elle proprio o constructor...

Como vocês vêem, em materia de moralidade administrativa, o progresso é evidente entre nós..."

UM GRANDE THEOSOPHO QUE VEM VISITAR O BRASIL

Jinarajadasa

Embarca por estes dias em Londres, com destino ao Brasil, o dr. C. Jinarajadasa, um dos mais eminentes theosophos do mundo actual, e vice-presidente da Sociedade Theosophica. O dr. Jinarajadasa, hindú de nascimento mas formado pela universidade ingleza de Oxford, vem em visita ao nosso paiz e ás lojas da Secção brasileira da Sociedade Theosophica, de que é secretario geral e, por conseguinte, chefe supremo no Brasil, o theosopho brasileiro sr. Juvenal Mesquita.

Sobre a vida e obras do dr. C. Jinarajadasa dirá em artigo especial de nossa pagina editorial, um dos nossos collaboradores.

AS CARNES E AS FRUCTAS BRASILEIRAS, NOS MERCADOS EUROPEUS

As tradiccionaes provas de "Yatchs" do rio Tamisa — O sub-solo do Brasil é o mais rico em mineraes

CHEGOU O NOVO SECRETARIO DA EMBAIXADA DO JAPÃO

No cáes do armazem 17, está fundeado o paquete "Arandora" da Blue Star Line.

AS PROVAS DE "YATCHS" NO RIO TAMISA

Em transito para Buenos Aires, passou hontem, pelo Rio, o desportista argentino E. Errazeniz, que na Inglaterra, venceu varias provas de yatchs em que figurava o pavilhão da Argentina no tope do mastro.

S. s. disse-nos o seguinte:

— O sport veleiro, é actualmente o desporto da elite londrina, depois do tennis. Na Argentina ha grandes clubs que praticam com muito carinho o yatch, em pleno rio da Prata. Em Londres venci algumas provas em que concorreram os mais conhecidos timoneiros da Europa.

OS MINERAES BRASILEIROS NA EUROPA

O engenheiro de minas, Thomas Charlton, que vem estudando os nossos mineraes encontrados nas terras do Estado de Minas, regressou hontem, de Londres, depois de fazer varias demonstrações sobre a superioridade das nossas riquezas naturaes.

Durante a sua permanencia no Velho Mundo, provou que no nosso subsólo, vivem todos os mineraes conhecidos, acompanhados de seus derivados.

S. s. volta ao Brasil com o fim de continuar as suas pesquizas e os seus estudos naquellas regiões de Minas.

VEIU ESTUDAR A ORGANIZAÇÃO MILITAR DOS PAIZES SUL-AMERICANOS

O coronel E. Brown, que segue em transito para os paizes banhados pelo rio da Prata, veiu á America do Sul estudar as organizações dos exercitos dos principaes paizes sul-americanos.

Capitão Hopper

UM FERIDO A BORDO DO "ARANDORA"

Quando praticava os sports de bordo, feriu-se gravemente na cabeça, o passageiro Alexandre Mc Leod Pasin, que foi transportado para a casa de saude São Sebastião.

IMPRESSÕES DO NOVO SECRETARIO DA EMBAIXADA DO JAPÃO

O sr. Takeshi Tsujamoto, novo secretario da embaixada do Japão no Brasil, que aportou hontem ao Rio, disse-nos o seguinte:

Foi com o maior prazer que recebi a minha transferencia de Paris para o Rio de Janeiro, terra que conheço atravez de patricios meus que aqui viveram por longos annos.

Já pelo panorama da cidade, tirei uma perfeita idéa da cultura brasileira e da sua gente.

O Rio é a cidade de multiplos encantos.

O Japão é um grande amigo do Brasil e do seu povo. Os meus irmãos que aqui vivem, fazem os maiores elogios da hospitalidade dos naturaes do paiz.

AS CARNES E AS FRUTAS BRASILEIRAS NOS MERCADOS EUROPEUS

O capitão George E. Hopper, commandante do "Arandora", que zarpou hoje ás 16 horas, para os portos do sul, disse-nos:

Amanhã, levarei para o sul, grande carregamento de frutas. O "Caclicstar", que tambem zarpará para Londres na manhã de domingo, transportará para o grande mercado do "Convent Garden", vinte e cinco mil caixas com laranjas brasileiras, e um grande carregamento de carnes procedentes do Brasil embarcadas em Santos, que estão sendo muito procuradas em todos os mercados europeus, pela sua superior qualidade.

Dentro de mais alguns mezes, o Brasil retomará o seu logar de grande exportador daquelles productos. As frutas daqui procedentes são as que maior successo estão fazendo nos meios commerciaes da Europa e da America do Norte.

MAIS UM CASO ESCANDALOSO NO ALISTAMENTO ELEITORAL

Outro cidadão com dois titulos

Communicam-nos do Partido Democratico do Districto Federal:

"São muito numerosas as fraudes do alistamento eleitoral. E, embora o juiz acoberte as irregularidades, negando certidões elucidativas, por meio de sophismas, como fez ha poucos dias pondo duvida em relação aos nomes dos drs. Ferdinando Labouriau, Mario Brito e Mattos Pimenta, o Partido Democratico do Districto Federal vae conseguindo pôr a nú factos verdadeiramente criminosos da Vara Eleitoral.

Além do caso hontem relatado de duplicidade de alistamento de um mesmo cidadão, feito eleitor no 1º e no 2º districto desta capital, o Partido Democratico fornece hoje outro exemplo.

Refere-se ao cidadão Waldemar Nogueira da Gama, que conseguiu alistar-se, ao mesmo tempo, em duas parochias desta cidade: parochia de Inhaúma e parochia de Engenho Novo.

Eis as provas dos dois despachos do juiz do alistamento:

"Diario Official" de 22 de janeiro deste anno, fls. 485: "31.557 — Waldemar Nogueira da Gama, filho do dr. Antonio Joaquim Nogueira da Gama, natural do Estado de Minas, com 37 annos, casado, funccionario publico, residente á rua Grão Pará n. 38. Instruiu sua petição com os seguintes documentos: carteira de identidade, certidões de renda, idade, naturalidade, residencia. Incluido na parochia de Inhaúma, 10ª circumscripção."

"Diario Official" de 6 de julho deste anno, fls. 3474: "39.172 — Waldemar Nogueira da Gama, filho de Antonio Joaquim Nogueira da Gama, natural do Estado de Minas Geraes, com 37 annos (provou a idade com a certidão da 2ª Divisão da Estrada de Ferro Central do Brasil, onde exerce o cargo de agente de 3ª classe), casado e residente á rua Eliza Albuquerque n. 25. Instruiu sua petição com os seguintes documentos: carteira de identidade, certidões de idade, naturalidade, renda e residencia. Incluido na parochia de Engenho Novo."

Ahi está um cidadão que se fez duas vezes eleitor por descuido ou cumplicidade da Vara do Alistamento, a qual é tão severa e apresenta tantas difficuldades aos filiados do Partido Democratico que, em legitimo exercicio de seus direitos, desejam ser eleitores uma vez, com um titulo só, em uma só parochia.

O Partido Democratico, porém, ha de desfazer todas as vantagens obtidas pelos cabos eleitoraes á sombra dos trabalhos da Vara do Alistamento.

Em ultimo caso serão estudados os meios legaes de annullar o actual alistamento, eivado de vicios e de fraudes."

UMA GRANDE QUESTÃO JUDICIAL

O SUPREMO TRIBUNAL FEDERAL ESTA' JULGANDO OS EMBARGOS DOS MOINHOS GAMBA

A firma Thomsen & C., vendeu aos Moinhos Gamba, por occasião da grande guerra, 20.000 saccos de farinha de trigo "Gold Medal" que vieram de Nova York para S. Paulo.

Esse trigo é avaliado em 8.000 contos de réis, dinheiro esse que devia ser pago á firma Feddersen, Thomsen & C., estabelecida no Rio Grande do Sul.

Acontece que os Moinhos Gamba receberam essa farinha e não satisfizeram o pagamento, motivo pelo qual á firma Feddersen, Thomsen & C., intentou acção contra aquella empresa, tendo ganho de causa nas duas instancias.

Hontem, o Supremo Tribunal Federal julgou os embargos dos Moinhos Gamba oppostos ao accordam do mesmo Tribunal que dava ganho de causa á firma sul-riograndense.

Relatou a questão o ministro Firmino Whitakers. S. s. não encontra motivos por que vá reformar o accordam. Apresenta novos argumentos, quanto ao merito, que são acompanhados pelos ministros revisores, srs. Leoni Ramos e Muniz Barreto.

O ministro Leoni Ramos levanta a preliminar de não se conhecer dos embargos porque esses foram oppostos, allegando incompetencia de juizo, questão essa que nos anteriores julgados não tinha sido levantada pela parte, os Moinhos Gamba. O ministro Muniz Barreto está de accordo com o seu collega nessa preliminar, e apresenta novos motivos.

Deante do adeantado da hora, o ministro Heitor de Souza pediu vista dos autos, sendo levantada a sessão.

Prejudicado o pedido

O juiz da 4.ª vara criminal julgou prejudicado o pedido de "habeas-corpus" impetrado em favor de Antonio Soares Veiga, que allegava prisão illegal por parte da 6.ª Pretoria Criminal, por não haver razão de ser.

Foi condemnado o leiteiro

Processado pela 5.ª Vara Criminal, foi condemnado agora a 3 mezes de prisão e multa de cem mil réis, o leiteiro Armando Silva, preso em flagrante quando vendia leite com agua aos seus freguezes, em 27 de junho de 1928.

A esquadra regressou, hontem, da Ilha Grande

SERÃO REINICIADAS AS MANOBRAS A 13 DO CORRENTE

Depois de varios dias de exercicio, regressou, hontem, ao Rio, a esquadra que se encontrava na Ilha Grande, tendo os navios dali partido pela madrugada, de modo que a sua passagem na barra se deu pela manhã.

As unidades vieram sob o commando em chefe do almirante Isaias de Noronha, que trazia a sua insignia no "Minas Geraes", onde, logo que esse couraçado fundeou, compareceu o capitão-tenente Heitor Varady, que em nome do ministro da Marinha, apresentou cumprimentos áquella alta patente.

O almirante Isaias de Noronha, desembarcando, pouco depois, acompanhado de seu ajudante de ordens, esteve no Ministerio da Marinha, onde se apresentou ao respectivo titular e ao chefe do estado maior da Armada.

Durante o tempo que a esquadra esteve na Ilha Grande, foram feitos exercicios de tiro, evoluções e lançamento de torpedos, devendo ser feito, na permanencia dos navios neste porto, o reabastecimento de carvão e viveres.

Como já temos dito, no reinicio das manobras, conta-se que sigam tambem, incorporados á esquadra, o couraçado "S. Paulo" e outras unidades, tendo-se como provavel que a partida das unidades para a Ilha Grande se dê a 13 do corrente, justificando-se esta permanencia na Guanabara mais prolongada que das outras vezes, por ter a Armada de tomar parte na parada no dia da commemoração da Independencia.

Trez n'uma denuncia

O juiz da 5.ª vara recebeu denuncia contra Waldomiro Marques e Nathalino Tavares como incursos em crime de roubo e Bento Soares de Andrade como cumplice.

Fez vendas illegaes

MAS A ACÇÃO PRESCREVEU

Ao juizo da 8.ª Vara Criminal foi ha tempos denunciado o individuo Franz Stangelberg, que na qualidade de representante de uma firma de Vienna, vendeu no dia 27 de abril de 1923, á firma Fabian & Cia., desta praça, todos os direitos de certo processo photographico, bem como as formulas chimicas pelo preço de ... 55:000$000, tendo sido posteriormente verificado ter vendido coisa que não lhe pertencia á firma que representava.

Em sentença, de hontem o sr. Flaminio de Rezende julgou extincta a a acção intentada em virtude do lapso de tempo decorrido.

O caso do Casino de Copacabana vae ser julgado pelo Supremo Tribunal

O relator da carta testemunhavel requerida pelo Casino de Copacabana vae ser julgada, dentro em breve, pelo Supremo Tribunal Federal.

E' que o ministro Whitaker, relator da questão, baixou, hontem, os autos á secretaria do Tribunal, pedindo fosse designado dia para julgamento.

O presidente designou o primeiro dia desempedido, e, assim, acreditamos que até sexta-feira proxima seja solucionado esse tão intricado caso.

A CASA RIOGRANDENSE

Pagou a bella somma de 930 contos !!!

DISTRIBUIDA A SEUS FREGUEZES, APENAS EM 15 DIAS!!!

E' maravilhoso e incontestavel...

Dia 8 do corente, 500 contos ao bilhete 9683, pagos ao Banco de Credito Mercantil, em 13 do corente, 200 contos ao bilhete 13.030, sendo possuidor o sr. J. B. Mello, conhecido industrial nesta praça, e em 17 tambem do corrente, 30 contos, por tres decimos do bilhete 11720, sendo possuidor o sr. Manoel Ferreira Dias, residente em Juiz de Fóra, e, finalmente, no dia 24, 200 contos, ao bilhete 3804, sendo possuidor o sr. A. Camara, residente á rua do Riachuelo, 111. Não é de mais, portanto, dizer-se que todos devem fazer seus pedidos á "Casa Riograndense", á travesa do Ouvidor, 26 — Caixa postal 1735 — Rio de Janeiro.

V. Fernandes & Cia.

Dentro em breve, será apreciada a dictadura policial!

A ACÇÃO TURBATIVA DA POLICIA CONTRA ALGUMAS EMPRESAS DE AUTO-OMNIBUS

Varias empresas de viação requereram ao juiz federal da 2ª vara, manutenção de posse, allegando que a policia sem justa causa, com violencia, no desempenho de campanha de aniquilamento lhe aprehendera varios vehiculos por infracções que não foram praticadas.

O juiz considerando ser o caso de "esbulho" e não de "turbação" indeferio o pedido do remedio processorio, requerido por irridoneo.

Aggravado, foi o recurso distribuido ao ministro Bento de Faria, que relatou na sessão de hontem, mandando que o juiz decidisse o feito.

Assim resolveu porque embora se tratasse de caso de "esbulho" os aggravantes haviam requerido "posse effectiva dos seus vehiculos".

E porque não fosse possivel assegural-a em se tratando de coisas tomadas sem a restituição ou reintegração das normas, o remedio processorio devia ser considerado com esse objectivo, embora a inicial tambem alludisse impropriamente á "manutenção".

De facto — accrescentou o relator, não é indifferente o uso de qualquer interdicto para remover situações anti-juridicas diversas, mas a simples denominação impropria não exclue o seu conhecimento se, por seu objectivo, tem cabimento a protecção reclamada.

Assim, sem discutir a legitimidade do art. 43, de 13 de agosto do corrente, entendia que devia o juiz considerar o meio idoneo para resolver sobre o pedido, como entendesse de direito.

Esse voto foi acompanhado por todo o Tribunal.

Deante disso, só nos falta esperar a decisão do juiz Kelly, que será o primeiro a falar sobre a dictadura policial.

Foram absolvidos os "macunbeiros"

Na 8ª Vara Criminal foram processados, como exploradores da credulidade alheia, exercendo a "macumba", os individuos Alipio de Souza e Agenor Ubirajara.

O advogado Eurico Novaes, allegou no plenario que não havia crime e hontem o juiz Flaminio de Rezende absolveu ambos os accusados.

O S. T. F. deu ganho de causa aos funccionarios da Imprensa Nacional

FOI MANTIDA A SENTENÇA DO JUIZ KELLY, QUE MANDOU INCORPORAR O AUGMENTO DE 30 °|°

Ao juizo federal da 2.ª vara, Benedicto Silva e outros, em numero de quarenta e quatro auxiliares da Imprensa Nacional, propuzeram acção summaria especial, contra a União Federal, para que fosse incorporado aos seus vencimentos e gratificação de 30 °|° instituida pelo art. 944 da lei n. 2.544 de 2 de janeiro de 1924 isso porque o director daquella repartição allegou que as despezas com esses augmentos era por demais excessiva e ponderou ao ministro da Fazenda que melhor interpretação daquelle texto legal não autorizava o accrescimo.

O 1.º procurador da Republica defendeu-se, sustentando o ponto de vista do governo.

O Supremo Tribunal julgando em sua sessão de hontem, reconheceu que a acção não estava prescripta, como dizia o procurador, ficando mantida a sentença do juiz Kelly, que deu ganho de causa áquelles funccionarios.

Relatou o caso o eminente ministro Edmundo Lins, que abordou a questão sob varios aspectos mantendo a sentença do juiz Kelly que deu ganho de causa, aquelles auxiliares. S. exa. foi acompanhado por todo o Tribunal.

NÃO FOI PROVADA A ACCUSAÇÃO

Pelo juiz da 4.ª vara criminal foi julgada improcedente a denuncia que apresentava o tabellião Antonio d'Avilla e as testemunhas Ercilio P. Cabral, Francisco Franto, Benjamin Emiliano, Ulpiano Fernandes de Carvalho e Lincoln da Cunha Pereira, como tendo assignado um testamento falso.

E' que não foi provada a accusação.

Precatorios despachados

O director da Recebedoria do Districto Federal, mandou cumprir os precatorios dos juizos das 1ª, 3ª e 7ª Pretorias Criminaes, de entrega das quantias de 300$, 800$, 300$, 231$200, 185$500, 600$, 484$800, 400$, 300$, 300$, 213$867, 800$, 800$, 300$, 300$, 400$, 300$ e 368$800, a favor de Placido Francisco Bertholdo, Nicoláo da Cunha, Francisco Mello de Moraes, dr. Victor Ferreira Alves, Ernani Corrêa, Santos Molinaro, dr. Jorge de Mello Affonso, Alvaro de Moura Carijó, João Domingos da Cruz, Manoel Octaviano Alvares, Itacy Neves de Carvalho e José de Souza Gomes.

Compram-se Livros

Bibliothecas sobre todos os assumptos: direito, medicina, engenharia; romances em qualquer lingua; literatura de todos os paizes; obras classicas; edições antigas ou modernas; diccionarios portuguezes, francezes, inglezes, allemães, hespanhóes, etc., etc.

Emfim qualquer pessoa que queira vender livros, procure a nossa casa que será immediatamente attendida.

Rua de S. José. 71 e 73

RIO DE JANEIRO

VIDA PROLETARIA

AS OPERARIAS EM FABRICAS DE TECIDOS

Divulgámos, hontem, uma circular da U. dos O. em F. de Tecidos endereçada ás operarias deste ramo de industria. O envio daquella circular, significa que os iniciadores do movimento de reorganização syndical da corporação textil, comprehenderam, realmente, a importancia do elemento feminino na industria.

Com effeito, foi-se já o tempo em que o homem via, tão sómente, na mulher, um ser destinado ao prazer, ou, quando muito, aos cuidados domesticos. Esse absurdo conceito do sexo feminino que remonta a épocas bem afastadas da historia da humanidade, soffreu, com o advento do regimen burguez, um golpe de morte por assim dizer.

Comquanto ainda perdure uma serie de differenciações alicerçadas em velhos preconceitos, o industrialismo que sobreveiu á queda do regimen feudal, concedeu á mulher taes faculdades productivas, que a importancia do seu papel na industria, avulta cada vez mais.

A guerra, representou, neste particular, a etapa talvez mais importante. Ella incorporou ás actividades industriaes, milhões de mulheres que substituiam os homens que se degladiavam nos campos de batalha. Posta á prova a capacidade do sexo feminino na producção, viram os magnatas da industria mais um meio de augmentar os seus proventos, pagando a mão de obra por preços inferiores. Desde então a organização syndical das mulheres se tornou um problema de urgente necessidade. Esse trabalho tem merecido especial carinho nos meios syndicaes da Europa. Para tal tem se batalhado pela seguinte palavra de ordem: "para trabalho egual, salario egual".

Deste modo, não se deixa ao capitalista a conveniencia de preferir o braço feminino, posto que o seu preço tem que obedecer a tarifas unicas, extensivas a ambos os sexos.

Além disso, a legislação referente á mulher operaria, tem outorgado a esta, graças a uma luta ininterrupta da classe trabalhadora, uma serie de regalias exigidas pelas particularidades do seu sexo.

Não ha quem desconheça o papel que desempenha a mulher na industria textil e em varias outras industrias. Eis porque os syndicatos corporativos dessas industrias, não podem negligenciar a arregimentação desta victima do salariato.

Proceder de modo contrario, significa sustentar um duplo prejuizo: facilitar a diminuição do preço do braço masculino e abandonar o elemento feminino á ganancia insaciavel dos seus exploradores.

E', pois, indispensavel que as tecelãs não deixem de corresponder aos appellos do seu syndicato.

Convocações e communicações

GRANDIOSO FESTA NO SALAO-THEATRO DA RESISTENCIA

Terá logar no proximo dia 6 de setembro a festa artistica da actriz Theresinha Costa e em homenagem aos amadores Carlos da Fonseca e Miguel de Oliveira e dedicada ao professor dr. José Mathias Gurgel do Amaral.

A festa constará de parte theatral e baile, cujo inicio será ás 8 3|4, com a representação da hilariante comedia em 3 actos "Cão e gato", que terá o desempenho de Desdemona Pinto, Theresinha Costa, Miguel de Oliveira, Carlos Fonseca Moacyr Guimarães, João Famadas.

Terá ainda um bem organizado acto de variedades com a cooperação de artistas e amadores de reconhecida competencia. Seguir-se-á um imponente baile familiar ao som de uma afinada "jazz-band". O salão terá linda illuminação e ornamentação.

Portanto, será uma festa que irá deixar muitas recordações.

ASSOCIAÇAO DOS CARPINTEIROS NAVAES

De ordem do companheiro presidente, esta associação reune-se em assembléa geral extraordinaria, para proceder á leitura do primeiro balancete desta administração, ás 19 horas, de hoje em sua séde propria á rua da Harmonia 65, convidando para esse fim a todos os seus associados residentes no Rio e em Nictheroy. — Adolpho Emiliano da Silva, 1º secretario interino.

UNIAO GERAL DOS TRABALHADORES EM TRANSPORTES MARITIMOS E PORTUARIOS DO BRASIL

(Ex-Associação de Marinheiros e Remadores)

A commissão organizadora do Grande Festival Campestre de Confraternização Proletaria, reune-se amanhã, 2 de setembro, ás 7 horas da manhã, no terreno de Sarapuhy, devendo não faltar um só membro da commissão, assim como a directoria e demais companheiros que se interessam pela causa.

Os camaradas devem se achar na estação da Leopoldina, ás 5 1|2 horas, afim de embarcarem ás 6 horas em ponto. — Pela commissão, **Manoel Veiga Jesus Ferreira.**

ASSOCIAÇAO DOS TRABALHADORES DA INDUSTRIA MOBILIARIA

Séde social — Rua Frei Caneca, 4, sob. Phone Central 4588

DEPARTAMENTO DESPORTIVO DA A. T. I. M.

A commissão encarregada da organização do departamento desportivo já enviou varias listas para as fabricas, e que estão em poder dos camaradas representantes para colherem adhesões. Todos os associados da A. T. I. M. anceiam pela organização de um departamento que venha reunir todos os companheiros que praticam o sporte e queiram fazel-o dentro da nossa associação.

A commissão espera que as listas sejam devolvidas o mais rapido possivel, afim de se effectuar muito proximo uma reunião preliminar.

BOLSA DE TRABALHO

A commissão technica e de collocação chama a attenção dos camaradas representantes e os que estiverem desempregados para se dirigirem, quanto antes, á Bolsa de Trabalho, que funcciona das 17 ás 20 horas, diariamente.

A Bolsa de Trabalho presentemente tem varias collocações.

"O MOBILIARIO"

A C. E. vae editar, de accôrdo com o C. G. R., o "O Mobiliario", trimestralmente. Já em setembro, nos principios, apparecerá o 2º numero, em que trará informes minuciosos do movimento administrativo realizado ultimamente. Todos os representantes devem fazer propaganda do jornal e os companheiros associados o exigirem.

Avisamos que o numero do telephone presentemente é Central 45-38, alterado recentemente pela companhia telephonica.

A QUINZENAL DE REPRESENTANTES

Effectuar-se-á na proxima segunda-feira, 3 do corrente, ás 17 horas a 1ª reunião quinzenal do Conselho Geral de Representantes.

A Commissão Executiva appella para a boa vontade de todos os componentes do C. G. R. para que não faltem á hora marcada, tendo em vista os assumptos constantes da ordem do dia, que são importantissimos e demandam muita discussão e exame acurado.

E' a seguinte a

Ordem do dia

I — Leitura da acta da reunião anterior;

II — Leitura e discussão do expediente — Esclarecimentos da C. E., sobre os trabalhos administrativos realizados;

III — Delegados em debito;

IV — Departamento desportivo da A. T. I. M.;

V — Bolsa de Trabalho;

VI — Assumptos geraes.

A commissão executiva espera que não deixará de comparecer nenhum representante. — A Commissão Executiva.

CENTRO AUXILIADOR DOS OPERARIOS EM CALÇADO

Séde: Rua General Camara n. 156, 1º andar

ASSEMBLÉA GERAL

De ordem do companheiro presidente, convido todos os trabalhadores em calçados, socios ou não, a comparecerem á grande assembléa geral ordinaria, a realizar-se na proxima segunda-feira, dia 3 de setembro. E' dever de que todos os trabalhadores em calçados compareçam a esta assembléa, pois temos assumptos muito importante a tratar.

O 1º secretario, **José Sophia de Souza.**

UNIAO GERAL DOS TRABALHADORES EM TRANSPORTES EPORTUARIOS DO BRASIL

Grande Festival Campestre de Confraternização Proletaria, promovido pela União Geral dos T. em Transportes Maritimos e Portuarios do Brasil, ex-Associação de Marinheiros e Remadores, a realizar-se em 11 de novembro de 1928, no aprazivel "Villa Maritima", de propriedade da Associação, estação de Sarapuhy, Estrada de Ferro Leopoldina, estrada de rodagem Rio-Petropolis.

Monumental programma — Match de football, corridas a pé, cyclismo e varios numeros de athletismo com o concurso das secções sportivas de varios syndicatos.

Fogos de artificios — Exhibições cinematographicas — Surprezas sem conta — Ferica illuminação — Baile familiar — Varias bandas de musica.

N. B. — Haverá um serviço especial de transporte e o programma terá inicio ao meio dia e prolongar-se-á pela noite — Pela commissão, José Menezes Netto

COMITE' ELEITORAL DOS FERROVIARIOS

A commissão organizadora do festival que deveria realizar-se no dia 25 do corrente, faz sciente aos comitês eleitoraes e associações, ás quaes foram enviadas cartões e a quem possa interessar, que o mesmo ficou transferido para o dia 15 de setembro proximo, por motivo de força maior. A commissão pede a todos, a fineza de prestarem suas contas até dois dias antes do mesmo e agradece a todos quanto se interessarem na passagem do mesmos cartões. — A commissão

UNIAO REGIONAL DOS OPERARIOS EM C. CIVIL

Séde: Rua General Camara, 156 1º andar

SECRETARIA GERAL DO TRABALHO

Communicamos aos camaradas que se acham desempregados, que, na secretaria desta União, se acham pedidos de pedreiros, pintores, carpinteiros e serventes.

Camaradas! E' nosso dever prestigiar o syndicato, ingressae sem demora nas fileiras dos seus associados, pois esta União não poupará esforços para o bem estar da corporação. — O secretario do Trabalho.

GABINETE MEDICO

Avisamos aos nossos associados que já está organizado o serviço de assistencia medica aos associados, funccionando as consultas nos seguintes dias: Segundas, quartas e sextas-feiras, das 12 ás 13 1|2 horas. — O secretario.

SECÇAO SPORTIVA

Pedimos o comparecimento da directoria desta secção hoje, ás 19 horas, e dos jogadores, domingo ás 12 horas, sendo imprescindivel o seu comparecimento.

THESOURARIA

Convidamos todos camaradas que se acham em atrazo com esta União, a virem quitar-se, pois muitos camaradas que estão no goso da Beneficencia, e que, em caso dos mesmos se encontrarem na impossibilidade de trabalhar, não poderão requerer auxilio algum, visto estarem em atrazo com suas mensalidades. Por isso concitamos todos camaradas a satisfazer esse pedido de accôrdo com os nossos estatutos.

O thesoureiro, **Pedro Coelho.**

ASSOCIAÇAO DE RESISTENCIA DOS COCHEIROS, CARROCEIROS E CLASSES ANNEXAS

Séde social — Rua Camerino, 66 — Edificio proprio.

Convido á classe em geral a comparecer á grande assembléa geral extraordinaria que terá logar na proxima segunda-feira, 3 do corrente, ás 20 horas, para tratar-se de assumptos de alta relevancia para a classe. — Antonio de Oliveira Aguiar, secretario.

UNIAO DOS TRABALHADORES EM PADARIAS

Caros companheiros e camaradas!

Ha tres annos foi posto em vigor o decreto n. 2950 que regulamenta o trabalho nas padarias e officinas de panificação e que deve ser rigorosamente observado pelos desta União.

Ha donos de padarias que dizem que a União está desorganizada; isto não é verdade, pois, a União mantem em dia o pagamento do aluguel da séde, o qual orça em um conto de réis, e attende outras despezas, quando um socio é punido pela policia, pelo simples facto de defender os seus direitos. O decreto acima, está sendo miseravelmente burlado pelos donos de padarias, porque a União não quiz tomar o caso a sério; mas agora ella vae agir energicamente e vae provar que está organizada, para fazer a defesa dos seus componentes.

Os novos e velhos militantes, quando toca reunir, todos devem attender e se concentrar em torno do baluarte social.

Camaradas! Não faltem á assembléa que se realizará na terça-feira, dia 4 de setembro, ás 19 horas, na qual será organizada a campanha contra os donos de padarias que não respeitam as leis; vamos provar que elles são criminosos.

[illegible] de Portugal e da Hespanha, nada trazem para o Brasil; uns [illegible] de paes e outros vão ser caixeiros vassoura do patricio e krumiro de primeira ordem.

Com sua krumiragem passam a ser gerentes e depois interessados; com dois e tres annos são donos de padarias. Por que fazem esta fortuna rapida? Por que o patrãozinho gosta do seu krumirismo, e lhe dá a mão. Os trabalhadores inconscientemente dão o cangote para elles se engarupa rem. Os portuguezes e hespanhoes que são trabalhadores e pertencem ao syndicato de resistencia, não são estrangeiros para a União.

Todos á assembléa!

Outrosim pede-se aos companheiros que ainda não prestaram contas dos cartões do festival, o favor de vir quitarem suas contas.

Se por acaso não vierem, os nomes sairão publicados pela imprensa.

Aviso — O proximo festival, em beneficio da fundação da escola dos trabalhadores em padarias, realizar-se-á no dia 10 de novembro deste anno.

Pela União, a Commissão Executiva.

Depois de passada na rua uma noite...

ESPANCOU A AMANTE SO' PORQUE ELLA LHE RECLAMOU A AUSENCIA

A noite de quarta-feira, bem como o dia seguinte, o homem passou-a fóra de casa, deixando afflicta sua amante a nacional Maria Clarisse.

Ante-hontem elle, que se chama Antonio Ramos de Carvalho, appareceu em sua casa, á rua Conde de Bomfim n. 9.

Clarisse o interpellou e com isso o homem se irritou.

Discutiram e a folhas tantas, munido de um pão, Ramos surrou Clarisse, produzindo-lhe varios ferimentos.

A victima recebeu curativos no Posto Central de Assistencia e o seu aggressor foi preso e autuado em flagrante na delegacia do 17º districto policial.

OS DECRETOS DE HONTEM NA VIAÇÃO

O sr. presidente da Republica assignou, hontem, os seguintes decretos:

Na pasta da Viação: Exonerando Carlos Leal Burlamaqui, engenheiro de 2ª classe interino, da Inspectoria Federal de Estradas, por ter o respectivo funccionario reassumido as funcções; Ildefonso Sanches do cargo de auxiliar technico da Estrada de Ferro Petrolina a Therezina por ter sido extincta a 4ª Divisão provisoria em que tinha exercicio; Jovino do Prado Pereira, do cargo de engenheiro-residente, interino, da Estrada de Ferro Petrolina a Therezina, pelo mesmo motivo;

Promovendo: por antiguidade a machinista de 3ª classe da Estrada de Ferro de Goyaz, o de 4ª, Clarindo Lucio; a carteiro de 2ª da Administração do Correio de Santos o de 3ª, Pedro Pereira da Silva;

Exonerando: a bem do serviço publico o almoxarife pagador da E. de F. C. do Piauhy, José Martins Affonso; por conveniencia do serviço o 2º escripturario da mesma Durval Rodrigues Bacellar; idem, idem o engenheiro ajudante Wenefredo Bacellar Portella; a pedido, Frederico Teixeira de Magalhães Leite, do logar de thesoureiro da agencia postal de Itajubá; idem, Ramiro Gonçalves, do cargo de agente do Correio de Monte Aprazivel, S. Paulo;

Promovendo: por antiguidade, a telegraphistas de 2ª classe da Repartição Geral dos Telegraphos: os de 3ª: Augusto da Costa Nobrega, idem, Graccho Mario Serra Freire; idem, Ulysses Pereira do Lago; por merecimento, João Aureliano de Assis; idem, Pedro Arthur de Vasconcellos Junior; idem, Americo José Jambeiro; idem, Edmundo de Aquino Nogueira Brandão; idem, Durval Leite Leal Ferreira; idem, Hercules Oswaldo Schneider;

Nomeando: o auxiliar de carteiro Brasilino Manoel Borges, para exercer o cargo de carteiro de 3ª classe, do Correio de Santos; João Daniel, para exercer o cargo de machinista de 4ª classe da E. de F. de Goyaz; Diaquino Alves Machado, praticante de 1ª classe para exercer o cargo de conferente de 2ª classe; agentes do Correio: Laura de Freitas Lima, em Castello, no Piauhy; Dolores Bustos, em Monte Aprazivel, S. Paulo; Josina Silva, em Ewbank, Minas; Eugenia de Castro, em Bicas, Minas; Elzia Pinto, em Malhador, Sergipe; João Optaciano de Oliveira, em Caburú, Minas; Edith Motta, em Propriá, em Sergipe; ajudante de agencia do Correio de Propriá, em Sergipe, Jocelyna Barreto; idem em Mafra, Estado de S. Catharina, Maria de Luz Castilho.

As conferencias da proxima semana na Associação Christã de Moços

A Associação Christã de Moços, realiza, na proxima semana, de 19 ás 19,30 horas em ponto, as seguintes conferencias publicas:

Segunda-feira, 3 — Laurindo Rabello e Castro Alves — Sr. Savino Gasparini.

Terça-feira, 4 — Pasteur e a raiva — Dr. Ricardo Rodrigues Vieira.

Quarta-feira, 5 — Magica da Illuminação — (Com projecções) sr. J. Paul Youtz.

Quinta-feira, 6 — A obra de Jorge Williams — Rev. Odilon Moraes.

Sabbado, 8 — Bellezas de Napoles — Sr. Plinio Edward Gioia.

"A MAÇÃ"

Recebemos hoje, mais um numero de "A Maçã".

Caprichosamente impresso, contém elle variadas chronicas galantes, "potins" espirituosos e excellentes "charges" e gravuras.

AS IRRADIAÇÕES DE HOJE

RADIO SOCIEDADE DO RIO DE JANEIRO

12 horas — Hora certa. Jornal do Meio Dia. Supplemento musical até 13 horas.

17 horas — Hora certa. Jornal da Tarde. Supplemento musical.

17 horas e 45 minutos — Quarto de Hora Infantil, pela senhorita Stella Velloso.

18 horas — Informações commerciaes especialmente para o interior do paiz.

19 horas — Hora certa. Jornal da Noite. Supplemento musical. Discos das casas Edison, Paul Christoph, Optica Ingleza, Casa Mozart e Casa Vieira Machado.

20 horas — Programma especial de discos Polydor — Agentes distribuidores: Langgaard Menezes & C., rua Visconde de Inhaúma, 93.

20 horas e 30 minutos — Programma especial de discos Brounswick — Distribuidores: Assumpção & C. Lida., avenida Rio Branco, 147.

21 horas e 5 minutos — Transmissão do Theatro Phenix, da opereta em dois actos "O Mikado", de W. S. Gilbert e Arthur Sullivan, representada por The Rio de Janeiro Musical e Dramatic Society.

RADIO CLUB DO BRASIL

Das 13 ás 13.10 — Boletim commercial e noticioso.

Das 13.10 ás 14 horas — Programma de discos das casas Assumpção & C. e Carlos Whers & C.

Das 15 ás 17 horas — Programma de discos das casas Assumpção & C. e Carlos Whers & C.

Das 17 ás 17.10 — Boletim commercial e noticioso.

Das 19 ás 20.40 — Concerto da orchestra do Hotel Avenida, sob a direcção do professor Alcides Bonomine — Notas de interesse geral e discos variados nos intervallos.

Das 20.40 ás 20.55 — Boletim commercial e noticioso.

Das 20.55 ás 21.05 — Intervallo para recepção dos signaes horarios.

Das 21.05 em diante — Concerto vocal e instrumental do Studio do Radio Club do Brasil, dedicado aos grandes compositores Brahms e Liszt, com o concurso do barytono Antonio Gronen Kubick e do pianista professor Arnold Gluchmann e da orchestra do Radio Club do Brasil, sob a direcção do professor Alphons Ungerer. O programma deste concerto especial ficou organizado da seguinte fórma:

1ª parte — Dedicada ao grande compositor Brahms.

1 — Brahms — Ouverture academica — Pela orchestra do Radio Club do Brasil.

2 — Brahms — Serenata — Pelo barytono Gronen Kubick.

3 — Brahms — Dansas hungaras ns. 5 e 6 — Pela orchestra do Radio Club do Brasil.

4 — Brahms — a) Solidão; b) Olhos lindos — Pelo barytono Gronen Kubick.

5 — Brahms — a) Cigano; b) Moço moreno; c) Urtiga no meu caminho — Pelo barytono Gronen Kubick.

2ª parte — Dedicada ao grande compositor Liszt:

8 — Liszt — "Orpheu" — Pela orchestra do Radio Club do Brasil.

9 — Solo de piano, pelo professor Arnold Gluckmann.

10 — Rhapsodia hungara, pela orchestra do Radio Club do Brasil.

11 — Solo de piano, pelo professor Arnold Gluckmann.

12 — Phantasia sobre as composições de F. Liszt — Pela orchestra do Radio Club do Brasil.

Contribuam para educação artistica e literaria do povo brasileiro, inscrevendo-se como socios do Radio Club do Brasil.

MARITIMAS

NO LLOYD BRASILEIRO

O effeito da nossa nota de hontem sobre o augmento do funccionalismo daquella empresa

Além mesmo de qualquer expectativa, foi a sensação causada nos meios maritimos e, especialmente, nos arraiaes do Lloyd, a nosa nota de hontem, em torno do augmento de vencimentos do funccionalismo modesto daquella casa.

Era de ver-se o enthusiasmo, o contentamento de todos — pelos armazens, pelos navios, no escriptorio central, etc. Vimos gente commovida até ao pranto, depois de haver lido a referida nota. E' que — acreditem todos, sem vacillações — os milhares de homens de terra e mar que servem aquella companhia, têem necessidade desse augmento, como nos sertões do norte e nos desertos do Sahara, açoitados pela secca abrazante, têm necessidade de um pingo dagua, para as suas gargantas resequidas.

Verdades das verdades. Muitos e muitos dos modestos servidores do Lloyd, não ganham sequer, para a alimentação da boca, com os seus. E, onde mais o facto se accentua e se dilata, é, justamente, no meio daquelles que produzem, quer dizer: aquelles que são directamente uteis ao progresso, á riqueza da companhia. Os homens do mar, e das officinas, por exemplo. A situação destes, no assumpto, é absolutamente desesperadora.

Entretanto, quando, ás vezes, o director do Lloyd é notificado que um marinheiro, um foguista, um taifeiro, etc., comprou, por 10$, em Hamburgo, em Nova York ou em Antuerpia, uma duzia de meias, para, no Brasil, vendel-a, a 20$, s. s., com todo o peso dos seus muitos galões de Capitão de Mar e Guerra, manda desembarcal-os summariamente, e, indo mais adeante, manda collocar-lhes os nomes no "Livro Negro" da casa, para que, "nesta companhia, não embarquem mais". Mas, por agora, resta que o cmte. director do Lloyd, cumpra, sem demora, a sua promessa...

DIPLOMAS DOS OFFICIAES DA MARINHA MERCANTE E UMA SUGGESTAO OPPORTUNA DE ALGUNS DELLES

A Escola da Marinha Mercante, regulamentada, recentemente, no espaço de 4 mezes, a contar de hoje, 1º de setembro, expedirá diplomas-cartas profissionaes a todas as classes e categorias de officiaes do mesmo nome, mediante as respectivas cadernetas matriculas, pessoalmente ou por intermedio de procuração.

Assim, alguns dos socios do Club dos Officiaes da Marinha Mercante, projectam apresentar á direcção do mesmo, uma idéa pela qual essa associação tomará a si, o encargo do recebimento dos referidos documentos, mediante, já se vê, as respectivas procurações e despesas que o mesmo club julgar necessarias.

Desse modo — entendem elles — os interessados embarcados que deixam o Rio por dois, por tres e por mais mezes, e outros que, mesmo aqui, na capital, occupados, não poderão attender ás exigencias daquella Escola, terão, com facilidade, os seus diplomas.

E' uma idéa acertada; e, por assim ser, cremos que a direcção daquelle club, apoial-a-á.

"GUIA DO LLOYD NACIONAL"

O Lloyd Nacional, para melhor orientação do publico em torno do serviço pratico de transportes de viajantes nos seus modernos "Aras", desde ha algum tempo, adoptara a publicação mensal do "Guia do Lloyd Nacional".

O numero de setembro, já publicado, está sendo distribuido, com grande utilidade para os interessados.

NAVIOS DEIXANDO O PORTO SEM PAGAMENTO

Tal como aquella crise que lhe vae pelas dependencias technicas dos navios, o Lloyd, o famoso Lloyd, está, tambem, ás voltas com a crise de numerario. Embora, todos os dias, leiamos, por ahi, em jornaes, "creditos" e "registro" de milhares de contos para a empresa da praça Servulo Dourado, verdade é que ella está sem vintem... Mesmo porque, algum que, com enorme difficuldade consegue o sr. Andrade Figueira, director-thesoureiro e mais algum que, das agencias chega ao edificio daquella praça, são um nada para as guelas insaciaveis das officinas da Mocanguê, com as suas obras "matadas", inuteis, finalmente, nos navios.

Mas, no momento, a coisa attinge a um ponto grave, gravissimo, por isso que está merecendo promptas e efficientes providencias de quem póde e manda mais que o honrado sr. cmte. Hugo Mariz, director da casa. E' que, os maritimos — os tripulantes dos navios que já não ganham para a alimentação regular—então deixando o porto sem perceberem os seus magrissimos vencimentos! E, devido a essa anormalidade pelo lado humano e pelo lado official, porque vae de encontro a disposições de lei em vigor, formulem os leitores a idéa da situação desses homens e das suas familias.

Mas, até agora, eis os navios que deixaram o Rio de Janeiro, nessas condições: "Pocone", para Europa, saido a 30; "Cte. Ripper", para o norte, saido hontem; e uma "chata", saido para o norte, ha tres dias.

E assim vae...

Hoje, entretanto (se ja não foi hontem) o alto funccionalismo do escriptorio central (incluindo as 25 moças que tiveram vencimentos augmentados receberão os seus gordos vencimentos.

Companhia de Loteria Independencia

CONCESSIONARIA DA

LOTERIA DO ESTADO DO CEARA'

A ultima creação loterica até hoje conhecida

PLANO SOBERANO

Bilhete inteiro .. 10$
Decimo .. .. 1$

15.000 bilhetes	90:000$000
Menos 25%	22:500$000
75% em premios	67:500$000

PREMIOS

1 de	30:000$
1 "	2:000$
2 " 1:000$	2:000$
2 " 500$	1:000$
5 " 200$	1:000$
5 " 100$	500$
20 " 25$	500$
350 " 20$	7:000$
1500 " U. A. do 1º premio 15$	22:500$
2 " App. do premio maior 500$	1:000$
1838 premios	67:500$

Extracção em 3 Setembro 1928

"Plano Popular"

Jogam 15 mil bilhetes — Distribue 15 mil premios!...

NAO HAVENDO UM SO' BILHETE BRANCO!...

Extracções em 10, 17 e 24 de Setembro

15:000$000

Por 10$000 e fracção 1$000

Plano soberano — Extracções, dias 14, 21 e 28 Setembro

Escriptorio no Rio de Janeiro — End. telegraph.: LINORA — RIO

JOCKEY-CLUB

HIPPODROMO BRASILEIRO

AMANHÃ

2 DE SETEMBRO DE 1928

Importante reunião

GRANDE PREMIO

JOCKEY-CLUB

3.200 metros — 50:000$000

GRANDE PREMIO

TAÇA DOS PRODUCTOS

1.600 metros — 20:000$000

OFFERECIDOS PELO GOVERNO FEDERAL

Na tribuna dos socios haverá serviço de almoço e chá

A CASA BASIN

cumprimenta aos seus amigos e freguezes e participa-lhes a sua mudança para a Avenida Rio Branco n. 143.

Palacio Theatro | VELASCO

GRANDE COMPANHIA HESPANHOLA DE REVISTAS

HOJE — A's 8,45 em ponto — HOJE

ESPECTACULO MONSTRO

A monumental revista em 2 actos, successo da COMP. VELASCO:

LA FERIA DE LAS HERMOSAS

E a formidavel peça de grande espectaculo e da maior comicidade:

LAS MUJERES DE LACUESTA

PREÇOS DO COSTUME

AMANHÃ — Matinée ás 2 3|4 — AMANHÃ

"LA FERIA DE LAS HERMOSAS" e "MOSAICOS DE VELASCO"

AMANHÃ — A's 9 horas — AMANHÃ

"LAS MUJERES DE LA CUESTA" e "FERIA DE LAS HERMOSAS"

2.ª FEIRA — 5.ª recita de assignatura - Noite hespanhola — 2.ª FEIRA

"LA VERBENA DE LA PALOMA" e "REVISTA DAS REVISTAS"

BILHETES A' VENDA

BIANCHI

A bicycleta insuperavel de fama mundial

SORTIMENTO COMPLETO

Para homens, senhoras, meninos e meninas

Colombo Gamberini & Cia.

Rua Evaristo da Veiga, 61-63—Rio de Janeiro

Procuramos agentes nas zonas vagas

Febre... Febre de Amor!

— e o thermometro subiu... SUBIU... SUBIU!

Constance Talmadge e Ronald Colman em

NOITE Romanesca

O acaso fez com que o suppusessem medico... encontrou apenas uma... febre de amor... contagiosa... e tambem elle ADOECEU!

CONSTANCE — a rainha da comedia fina

RONALD — O principe dos que sabem amar — Protagonistas deste film da FIRST NATIONAL

SEGUNDA FEIRA — no —

ODEON

—Companhia Brasil Cinematographica—

CIRCO CARLOS HAGENBECK

-- RIO (PRAÇA MAUÁ) — Phone Norte 0.160

O MONUMENTAL PROGRAMMA DA ESTRE'A!

Diariamente, ás 21 horas, assim como nas Quintas, Sabbados, Domingos e Feriados, ás 15 horas. Nas matinées as creanças — menores de 12 annos pagam a metade dos preços — Domingo, de 10 ás 13 horas: Exhibição dos animaes. Concerto de duas orchestras. Entrada 2$000, Creanças 1$000. Ração ás féras ás 11 horas — Adquiram os ingressos nas bilheterias do circo pelos preços da tabella approvada!

O marido de Dolores del Rio, que em "Ramona" interpreta de maneira admiravel um poema de amor, desafiou o seu director nesta fita Edwin Carewe, para um duello

"A grande guerra"

Hoje e amanhã, o Programma Urania dará no cinema Gloria as ultimas exhibições do admiravel super-film da Ufa: "A grande guerra", que tem attrahido milhares de espectadores desde que começou a sua triumphante carreira no Rio de Janeiro. Dez annos depois da conflagração guerreira, é que melhor se avalia o que ella representa de perda para a humanidade. Já o primeiro episodio deste film causara a melhor das impressões pelo elucidario completo que apresenta sobre as batalhas tremendas que então se travaram; o segundo e ultimo que se exhibe actualmente, é o corollario final da enorme catastrophe que enlutou o mundo inteiro. "A Grande Guerra" tem sido admirado por todos os belligerantes como um exemplo de lealdade informativa e como sendo o mais perfeito trabalho cinematographico apresentado até hoje. E assim vae o Programma Urania correspondendo ás preferencias do publico carioca, exhibindo-lhe as melhores producções allemães, das quaes sob o ponto de vista de vulgarização, se colloca "A Grande Guerra", e dos films de empolgante interesse, tanto artistico como technico, certo sobresairá aquelle que com o titulo: "Uma Dubarry Moderna" será apresentado depois de amanhã no mesmo cinema Gloria.

NOTICIARIO

O AMOR... SEMPRE O AMOR

O film "Uma Dubarry Moderna", que o conhecido Programma Urania lançará, no proximo dia 3 de setembro no Gloria, representa, sem duvida, a conjugação feliz de esforços artisticos de duas figuras de destaque da scena muda allemã. Maria Korda, no papel de Toinette e Jean Bradin desempenhando as responsabilidades de uma testa coroada, souberam corresponder á confiança que Alexander Korda, como director, depositou nesses dois astros cinematographicos. O thema de "Uma Dubarry Moderna", é complexo porque abraça um rosario de sensações variadas, todas muito interessantes mas que, nem sempre, se correspondem no sentido. Assim vemos, a principio, a vida de uma linda garota parisiense que, tornando-se namorada de um rei, chegou a galgar o posto de rainha.

Maria Korda, teve necessidade de ligar intelligentemente a differença de attitudes e de sentimentos que levou uma moça pobre as culminancias da roda chic de palacio onde pullulam os preconceitos sociaes. Essa artista, porém, tolheu os passos de todas as difficuldades que lhe appareceram e terminou o trabalho sob os melhores applausos. Já com Jean Bradin não se deu a mesma coisa: esse actor, elegante e fino no seu papel, manteve posição de relevo do principio ao fim do seu desempenho, como aliás requeria a sua responsabilidade. Foi um grande de rei, até mesmo no romance de amor em que se as circumstancias o lançaram. Está, pois, fadado ao maior successo a pellicula que o Gloria vae exhibir nestes breves dias.

OS EFFEITOS QUE SÓ A TELA PODE DAR

A Paramount começará a exhibir, na proxima segunda-feira, no Imperio, um film que dará ao nosso publico a emoção de peripecias varias, de aventuras multiplas, baralhadas com arte inexcedivel e com verdadeiro capricho. Esse trabalho, que é "As Ciladas do Imprevisto", apresenta ás vezes flagrantes de um absoluto mysterio e, muito embora não seja um film policial, tem em certas passagens circumstancias e consequencias capazes de apavorar a um espectador menos senhor dos seus nervos.

O que mais ha, porém, de interessante para o nosso publico, é ver uma serie de effeitos curiosos — effeitos scenicos e effeitos de luz — que os technicos da Paramount architectaram para mais completa fazer a impressão de pavor e do medo, o effeito do mysterio e de sombra. Só mesmo o cinema nos poderia dar semelhante perfeição visual e tão bem acabada illusão impressiva. Em uma sala onde as telas de aranha e a poeira se cruzam numa mistura repugnante, fixam-se focos de luz disfarçados que illuminam de baixo para cima e que collocam numa especie de moldura o rosto dos individuos sem lhes attingir o corpo. E é medonhamente interessante ver caras que surgem das paredes, rostos que resaltam das sombras, physionomias sem corpo e sem continuação que se movem como agitadas pelo vento, que avançam e que recuam lentamente, sem terem apparentemente a menor ligação com o solo. Dir-se-iam seres mysteriosos, vindos de outro mundo, que apparecessem para apavorar os viventes.

Esse é, breve o mais admiravel de quantos effeitos admiraveis foram focalizados no film. E por isso mesmo, por que conte com um conjuncto extraordinario de realizações de arte, é que "As Ciladas do Imprevisto" está fadado a conquistar um exito ruidoso, como bem poucas vezes têm conquistado films de igual genero.

"QUATRO FILHOS"

Começa hoje o mez do anniversario da Fox-Film. Mez de triumphos e de festas! São as bodas de prata da maior companhia do mundo que vamos commemorar no mez de setembro! Foram reservadas para este mez as melhores producções, para realçarem os jubilos dos esforços inauditos de William Fox. Assim é que inaugura a temporada um dos films de maior successo na America do Norte — "Quatro Filhos". É a revelação não só de Margaret Mann, descoberta por John Ford, autor dessa maravilha, como de James Hall, Francis Bushaman Jr., Charles Norton e George Meeker, "Quatro Filhos" é um colorido dourado sobre um fundo prata — vinte e cinco annos de aprendizagem e trabalho insano! É a recompensa trabalhosa matizada de flores e louvores! "Quatro Filhos"! — este o film que principia a 3 do corrente, depois de amanhã, no cinema Pathé-Palace, a celebrar as bodas de prata da Fox-Film

O CINEMA REVELA, DIA A DIA, PROCESSO NOVO NA SUA ARTE

"NOITE ROMANESCA"

O film que o programma Serrador apresentará amanhã é um sublime cantico de amor

Quando um film tem como primeiros interpretes artistas como Constance Talmadge e Ronald Colman, accode-nos logo á imaginação de que esse novo trabalho deve ser forçosamente um cantico de amor e uma glorificação da Vida. E' que Constance Talmadge, é a graciosidade feminil em toda a plenitude de uma mocidade exuberante. Sabe rir e fazer sorrir. Bem ao contrario de sua irmã, a grande Norma, ella possue um temperamento alegre, alacre e contagioso. E' a espiritualidade feminina com todos os encantos que lhe são proprios. Ronald Colman, é um interprete mediterranico, impetuoso e febricitante nas expressões de amor. A sua attitude dominante, é a de um apaixonado impenitente. Seus olhos negros são um abysmo de promessas. Quando elle diz o que sente á dama dos seus anhelos, temos a impressão de que seus murmurios de amor são gotas de orvalho crystallino. Quando seus olhos pestanejam irrequietos em busca do ideal antevisto, recebemos a impressão de que sobre a sua alma se vae desencadear um temporal de sentimentos que não foram correspondidos...

Ora, quando estes dois artistas vibram na sua technica pessoalissima, é de prever o que elles juntos num mesmo film conseguem enthusiasmar de alegria ou emocionar de tristeza Pois, são Constance Talmadge e Ronald Colman, os principaes interpretes do adoravel film da First National: "Her Night Of Romance" e que o Programma Serrador apresentará amanhã na téla do Odeon, com o suggestivo titulo: "Noite Romanesca". Cremos que o denunciar estes dois nomes é mais que sufficiente para garantir o exito de um film sentimental.

Ronald Colman creou nesta producção a figura altamente curiosa de um Lord britannico, que tem dividas até á ponta dos cabellos. Constance Talmadge creou a individualidade egoista de miss Doroty Adems, filha do multimillionario yankee Samuel Adams. Este pretende que sua filha se case na Europa, na velha Inglaterra, para que o seu nome tenha a auréola de uma tradiccional. Mas, miss Doroty, que sabe ser herdeira de 10 milhões de dollares, para que não seja assediada pelos pretendentes, que certo se apaixonarão pela sua belleza natural, resolve desembarcar em Southampthon vestida sem gosto algum, com uns oculos horriveis de ingleza precocemente velha, ou destas filhas de pastores protestantes que levam a todo o mundo o seu "spleen" classico e a sua gelidez de amor...

Ronald Colman, logo no seu primeiro encontro com ella, acha-a infinitamente engraçada... Não sabe quem é, nem indaga a que veiu! Miss Doroty Adams, chegada ao hotel, "desmascara-se" e transforma-se no que realmente é: uma americana formosissima, com todos os predicados para tentar os homens de ambos os continentes... Nervoseia-se como menina mimada que sempre foi... O

E depois? Depois... segue o romance, em que Constance Talmadge "brinca com o amor" e Ronald Colman "galhofeia com coisas serias"... E amanhã, no Odeon, quando estes dois artistas queridos forem vistos, quantas Constance estarão na platéa invejando os milhões de miss Doroty Adams... e quantos Ronald Colman roerão as unhas até ao sabugo com pena de não serem Lord Paul Menford...

"Algemas de Brilhantes", da Metro Goldwyn Mayer, comprova isso

Já se tem affirmado que o cinema está ainda na sua infancia. Quanto, quantas revelações, quantas innovações na sua Arte, no aprimoramento da sua feitura, serão reveladas com a continuação do seu prestigio? A technica do cinema melhora dia a dia. Em breves fracções de tempo, producções cinematographicas das melhores marcas revelam progressos, coisas admiraveis e empolgantes, que tornam essa magnifica Arte cada vez mais admiravel.

Um dos maiores factores da excellencia do bom film, é, sem duvida, o bom scenario. Não o scenario "papelão", o "ambiente" que se arma e desarma, o "interior" de uma casa e o "exterior", uma rua, um campo. Nada disso. O scenario cinematographico é nada menos que a sequencia de scenas. E' a coordenação que demarca a narrativa da historia que está sendo filmada. A ordem, o desenvolvimento, das imagens que estão apparecendo na téla e contando a historia... E tem sido notabilissimo, não ha duvida, o progresso patenteado pelos scenaristas cinematographicos como Frances Marion, Edmond Goulding, Bess Meredith, etc. Juntos com os directores, podemos dizer que os scenaristas são os factores primordiaes do successo e do valor de um film, do constante progresso e do valor da Arte Cinematographica...

Como perfeição em materia de scenario, excellencia que neste caso se consorcia ao valor da direcção de John P. Mac Carthy, podemos citar "Algemas de Brilhantes", producção Metro-Goldwyn-Mayer interpretada por Eleanor Boardman, Conrad Nagel, Lawrence Gray, Lena Malena, etc., que o Rialto promette para depois de amanhã, segunda-feira. Como exemplar de uma bem feita e notavel sequencia de narrativa, cremos que esse film emocionante e curioso que é "Algemas de Brilhantes" tem, para acreditar-se no constante progresso do cinema, excellente cabedal.

FILM HISTORICO

"Ramona" que Dolores Del Rio interpretará é um primor de arte e belleza

Dolores Del Rio, a estrella de "Ramona", o grande film da United Artists que o Capitolio estréa amanhã

Os dias que se seguiram á partida de Romana para longe da velha mansão senhorial, onde havia passado a sua infancia e parte da sua juventude foram para Felippe, o ardente enamorado da formosa mulher, de tristeza infinda, de amargura e desalento.

Nunca lhe pareceram tão monotonas, tão tristes as horas que, no eterno desfiar, passavam, deixando nelle a lembrança de outros momentos mais ditosos, de outras occasiões em que lhe sorria a fortuna e tudo para elle era alegria e felicidade.

Para que lhe dera o destino tanta ventura se a havia de tirar um dia, ferindo-o cruelmente?

Para que havia conhecido a felicidade se a perdia, agora para sempre, sem ao menos lhe restar uma esperança?

Felippe não podia esquecer aquella creatura linda e encantadora, aquella que fôra em toda a sua infancia a doce companheira de folguedos, de brincos e que elle começara a amar tão fortemente, com tanta paixão e cujo affecto por elle não passava de uma simples amizade fraternal.

Felippe não soubera calcar no fundo do seu coração aquelal transformação que se operou lentamente, atraiçoando-o e que quando por ella deu fé estava perdido nas malhas daquelle amor que só lhe poderia trazer a desgraça, a dôr e a desdita.

Ramona não o amava, não o poderia mesmo amar, desde que dera o seu coração, ainda virgem de affecto, ao homem que lhe soubera despertar para a Vida, que lhe falara de Amor, que tocara a sua alma sensivel e a tornara apaixonada...

Felippe, só, naquella immensa vivenda, outróra tão alegre e ditosa, passava os dias recordando a ventura que se fôra como as flores dos campos, os fructos das arvores e os cantos dos passaros...

Amava-a com loucura, queria-a tanto e a sabia nos braços de outro homem... essa a enorme e terrivel tragedia de uma alma amante e ardente, de um coração que guardava um affecto eterno, immenso e sublime e não a poder estreitar em seus braços, não a poder cobrir de beijos e lhe dar tudo quanto a sua alma poderia conceder para a fazer feliz, a mais feliz das mulheres...

"Ramona", o grande film da United Artists, que o Capitolio principia a exhibir na proxima segunda-feira, é uma obra admiravel assim como um dos maiores trabalhos de Dolores del Rio, a formosa mexicana do cinema e uma das mais queridas figuras da téla.

A TITULO DE CURIOSIDADE

Theatro Janet Gaynor

O novo e sumptuoso Theatro FOX, recentemente construido em Brooklyn e que será dedicado á luminosa "estrella" de "7.º Céo" e "Anjo das Ruas". Este palacio da scena muda tem capacidade para 5.000 espectadores.

UMA CONSAGRAÇÃO QUE HA MUITO ERA PREVISTA

"A Legião dos Condemnados", continúa a conquistar exitos ruidosos no Capitolio. O grande super-film da Paramount continúa a ser para o nosso publico uma grande attracção e até mesmo a maior attracção da semana. Deixando de lado, porém, o exito do trabalho, coisa já sabida e já confirmada, coisa que o nosso publico constata flagrantemente, uma verdade a nós importa estabelecer. Quando, anteriormente, falavamos de "A Legião dos Condemnados", falavamos tambem de Fay Wray e vaticinavamos, logicamente, que a nova "estrella" da Paramount não teria difficuldade em conquistar na apreciação das nossas platéas, o logar que sómente conquistam os grandes astros da téla.

Naquelle tempo, para os pessimistas, poderia parecer que adeantassemos muito, uma vez que Fay Wray era um nome novo na cinematographia e que nada nos permittia asseverar do favor que ella pudesse conquistar na admiração dos "fans" cariocas. Mas a apresentação de "A Legião dos Condemnados", esperada durante tanto tempo e realizada agora, veiu dizer claramente que não nos enganavamos e que bem podiamos ter dito mais, muito mais, com referencia a nova e encantadora "estrella" da Paramount. Já agora, depois de apenas cinco dias de contacto cinematographico com o nosso publico, Fay Wray é um "estrella" de renome para nós, uma "estrella" que merece a sympathia publica e quasi a idolatria daquelles que gostam de idolatrar "estrellas".

E "A Legião dos Condemnados", na sua exhibição no Rio, teve, póde-se dizer, uma dupla missão: consagrar uma artista e dar mais um triumpho, triumpho grande e inegualavel, á Paramount.

Dr. Oscar Soutello - Assist. da Faculd. de Med. do Rio de Jan. — Partos e Doenças das Snras. Res.: Rua Pereira da Silva, 38 — Ph., B. M. 0349. Cons.: Rua Assembléa, 20. 1º — Ph. C. 5706, das 4 ás 6.

LIVRARIA ALVES
Livros collegiaes e academicos. — RUA DO OUVIDOR, 166.

"Beatrice Cenci"

As pessoas que apreciem os films impressionantes de amor, em que duas almas que se estremecem arrostam todos os perigos para terem o direito de viver felizes, não devem deixar de ir ao Odeon, assistir ao film, "Beatrice Cenci", uma authentica reconstituição dos tempos em que o Papa Clemente VIII tinha Roma sob o seu jugo despotico. O film está cheio de lances empolgantes que prendem a attenção da platéa para a maior interpretação da notavel actriz Maria Jacobini, artista que, desempenhado a figura de protagonista, é simplesmente extraordinaria de emoção e realismo.

"Beatrice Cenci", é um episodio antigo, mas a sua technica é rigorosamente moderna. A sua feição altamente dramatica seduz pela sumptuosidade de enscenação. A pompa do Vaticano transparece em todo o enredo. Os espectadores vibram pela realidade do assumpto. Hoje e amanhã o Programma Serrador dará as ultimas exhibições de tão grandiosa concepção cinematographica.

— No palco continua o successo da "Troupe de Bailados Odeon", que se apresenta magnificamente nos seus numeros de dansas modernas, feitos por cinco formosissimas bailarinas; pelos tangos que o cantador Rubens de Lorena interpreta magnificamente e pelos inspirados trechos musicaes tocados pelo Tercetto Typico da Pampa Argentina.

NOTICIARIO

"NAPOLEÃO", SEGUNDA-FEIRA, VAE CONSTITUIR UM ESPECTACULO MEMORAVEL, NO PARISIENSE

Quando surgirem na téla do Cinema Parisiense as primeiras scenas do grandioso film "Napoleão", desde segunda-feira, já todo o Rio de Janeiro estará sciente de que mais um acontecimento da maxima importancia se registra entre nós.

"Napoleão", conseguiu preoccupar todas as attenções do publico e para a sua estréa não faltam senão algumas horas, razão pela qual mais aguda é a curiosidade da platéa carioca. Como conseguiu elle empolgar o espirito de nosso publico, antes de ser revelado em todos os seus detalhes grandiosos, explica-se da seguinte maneira: "Napoleão" foi produzido na propria parte, no paiz que testemunhou os acontecimentos que nelle são postos em scena da fórma precisa e fiel: "Napoleão" teve uma vontade sobrehumana a dirigir-lhe a confecção: Abel Gance deu-lhe uma vida nova, vibrante e nunca imaginada; "Napoleão" é o assumpto ainda hoje discutido por toda a especie de cerebro, pelo estudioso, pelo technico, pelo governante, pelo amoroso, pelo guerreiro e até mesmo pelo rebelado sem ideal fixo, pelo sceptico ou pelo enthusiasta; "Napoleão" foi exhibido em Paris e Nova York debaixo de verdadeira ovação, admirado perfeitamente como um monumento de arte moderna; "Napoleão" tem tudo que possa agradar num espectaculo cinematographico; tem scenas de effervescencia revolucionaria, durante os dias do Terror, tem rasgos heroicos de homens dedicados ao ideal da salvação da Patria ou revoltados contra a tyrannia, ha momentos de enlevo quando do idyllio de Bonaparte com Josephine de Beaurnnais, por occasião dos grandes bailes realizados em Paris para commemorar a victoria do general Vendimario sobre os realistas, e ha ainda scenas de batalhas, pormenores da campanha da Italia que o cinema agora revela aos que só os conheciam através dos livros. Ha ainda a notar a meticulosidade posta em evidencia pelo genio de Abel Gance, que empregou toda a alma na direcção desse film, todo um manancial scientifico inédito, assombroso, que faz vibrar as recondidas parcellas do enthusiasmo de um publico avido de sensações e maravilhas. "Napoleão", vae segunda-feira, empolgar a cidade do Rio de Janeiro, assim nos autoriza a pensar o conjunto de surprezas que elle encerra, e o Parisiense com essa producção do Programma Matarazzo vae ter dos que o assistirem a consagração dos grandes dias.

UM ROMANCE DA VELHA CALIFORNIA

Foi na California dos tempos heroicos da dominação hespanhola. Um joven masculo e viril, forte como Hercules, bello como Narciso. Uma linda menina, rosa singela que nascera sob aquelle céo sempre azul, sempre bello, entre os lyrios candidos e flores perfumadas. E um edylio floresceu ligando os dois corações estuantes de amor.

Mas a intriga vellava. Uma felicidade tão grande havia de encontrar na vida, obstaculos. De um lado, porém, brilhava uma espada invencivel. Do outro, a fé e a constancia fulgiam, rutilavam. E a intriga foi vencida.

Esse lindo romance de amor foi filmado pela First National, nos ambientes authenticos da velha California, á sombra dos muros vetustos dos mosteiros, sob a copa frondosa das arvores seculares, com o titulo de "Amar, soffrer, vencer".

Film encantador sob todos os aspectos, tem por interprete principal Mary Astor, a meiga figura de Mary em "O Bello Brummel" e em tantas outras producções celebres, e será exhibido segunda-feira, pelo Central que assim prosegue na senda victoriosa de apresentar sempre os melhores films do mercado carioca.

Nós damos!!! ARTIGOS PARA HOMENS ROUPAS de CAMA e MESA

Colcha fustão, casal	6$9	Cueca branca ou côr	2$5	Pyjama c/ calça	6$9	Bengala com volta	6$9	"COTY" pó	4$3	Chapéo palha Fanel	8$5
Cretone xxx 2ª, M.	6$3	Comb. gravata, seda, lenço	11$5	Pyjama Fantasia	9$5	Roupão para banho	9$8	Brilhantina	5$5	Bonet azul, meninos	3$9
Lençól, Solteiro, ajour	3$5	Morim grosso, 10 jars.	7$5	Pyjama Superior	12$5	Lenços Bª. aberta 1/2 duzia	4$2	Kolinos pasta	2$0	Chapº. Ramenz. forro seda	16$5
Lençól, casal 220 x 170	8$9	Algodão Alvejado, peça	8$5	Pyjama novidade	14$5	Gravata Setim	1$4	Golgat's	2$7	Chapº. Princ. Galles, Lebre.	15$5
Fronha 50/35	$7	Toalhas rosto, 3 por	2$5	Pyjama zephir c/fustão	18$5	Botões pressão, par	$8	"Mendel" pó	4$5	Camisa Tricoline ing.	12$8
Fronha 34/4	1$2	Atoalhado 1/2 linho, Mº.	3$5	Pyjama tric.	22$8	Sabão, pó para barba	$7	Pó Arlete	2$3	Lenços Pyramid 1/2 d.	11$5
Fronha 60/60	3$5	Lençol banho	5$3					"Dorly"	1$9		
Guard. 50/50 1/2 duzia	4$3	Lençól banho	6$8					Escovas dentes.	$7		
Guard. chá, cores, 1/2 d.	2$3	Lençól banho	7$2					Esc. calçado.			
Guard. 60/60 1/2 duzia	7$4	Toalha Alagoana	7$5								
		Toalha Alagoana	8$9								

Visite-nos e será nosso freguez!!!
A FLUMINENSE
RUA SÃO JOSÉ N. 8

Depois de amanhã, no
PARISIENSE
NAPOLEÃO
O maior assombro da cinematographia moderna
PROGRAMMA MATARAZZO
AVISO IMPORTANTE — Procurando orientar o publico da cidade, que, por certo, não quererá perder essa maravilha da cinematographia, que é NAPOLEÃO, o Programma Matarazzo vê-se na obrigação de declarar que esse film não será exhibido nos seguintes cinemas: Iris, Ideal, Mem de Sá, Atlantico, Americano, Guanabara, America, Brasil, Haddock Lobo, Tijuca e Velo.

Diario Carioca

ALBERTO BURLE DE FIGUEIREDO
Director-thesoureiro

1 DE SETEMBRO DE 1928

EXPEDIENTE

Redacção, administração e officinas
RUA ALCINDO GUANABARA, 5
Endereço telegraphico: "DIARIO CARIOCA"
Telephones: Central 0824 e Central 1559
ASSIGNATURAS

Para o Brasil:		Para o estrangeiro:	
Anno	40$000	Anno	70$000
Semestre . . .	25$000	Semestre . . .	40$000

Venda avulsa no interior, 200 réis
Distribuidor: Vicente Perrota.
Cobrador: Lourenço da Costa Amaral

INQUERITO NECESSARIO

Ao sr. presidente da Republica convinha exigir do sr. Gavião Molhado um relatorio completo sobre a intervenção do Banco do Brasil nos negocios do assucar em Campos. Na factura desse relatorio, não devia ter nenhuma intervenção o sr. Corrêa de Castro, e os factos de que elle tratasse deviam ser minuciosamente documentados e examinados á luz dos differentes interesses pessoaes nelles implicados.

A publicação feita agora pelo sr. Americo Ney é interessante e mais ainda a historia da fallencia do grupo de usinas incorporado em sociedade anonyma, provocada pelo Banco do Brasil, seu maior accionista.

Hontem, alludimos á ficha do sr. Mac-Neel que figura no cadastro do Banco do Brasil; desejariamos que o sr. Washington Luis se inteirasse dessa informação.

Como se sabe, ainda na administração Mostardeiro, o grupo Mac-Neel-Castro e Silva tomou posse das usinas Santa Cruz. Agora fomos informados que obtiveram os 2.000 contos exigidos pelo sr. Washington Luis como entrada em dinheiro para se concluir o negocio, operando em dois bancos sobre 40.000 saccas de assucar que já encontraram fabricados da safra actual.

Verificada essa informação, o sr. presidente da Republica poderia concluir com a maior segurança que o grupo financeiro que acaba de adquirir a prazo de dez annos por 16.000 contos propriedades do Banco, avaliadas em 40.000 contos, não tem nenhuma idoneidade, não dispõe de recursos, não entrou para o negocio senão com habilidade e industria. E, sendo assim, o sr. presidente da Republica não teria a minima difficuldade em apurar que o negocio das usinas Santa Cruz tem beneficiarios occultos que manobravam dentro do Banco do Brasil, não sendo os contratantes senão seus representantes e testas de ferro.

Se o sr. presidente da Republica que deve conhecer a grave situação da caixa do Banco do Brasil, não lhe tendo escapado os dois ultimos balancetes, quizer mais algumas indicações curiosas, examine minuciosamente os documentos relativos aos quatrocentos alqueires de terra dados pelos proponentes ao Banco do Brasil em garantia do negocio.

O exame das escripturas mostrará, em primeiro logar, a quem pertencem realmente taes terrenos, e o historico proximo das operações de que foram objecto.

Não temos nenhuma duvida sobre a boa fé e honestidade do funccionario do Banco que avaliou os terrenos "sem saber o objectivo da avaliação". Mas ninguem com lealdade póde admittir que um sitio de laranjas [illegible] alqueires de terra, em Campo Grande, possa valer 2.000 contos, nem que 300 [illegible] de mangue em Belfort, na Linha [illegible], valham 5.000 contos.

O que haverá de realmente grave nesse negocio é a cumplicidade, uma vez provada, de altos funccionarios do Banco do Brasil com negocistas, para tirarem proventos de tal immoralidade.

O sr. presidente da Republica precisa dizer á praça e ao paiz o que houve e o que ainda poderá haver no nosso primeiro estabelecimento de credito. Não ha de ser o sr. Gavião Molhado, com suas botinas novas e gravata de mola, quem ha de falar em nome do Banco: o sr. Washington Luis está pessoalmente em causa, como merece pela qualidade de auxiliares de que se rodeia.

A VINGANÇA DO GAROTO

Fra Girolano Savonarola dirige o convento de São Marco. Elle póde inteiramente sobre o povo de Florença. Mas não póde, em absoluto, sobre o idiota Maruffi. Savonarola acredita-se propheta e promette salvar a Terra:

— "Direi palavras que vos farão empallidecer. O mundo tremerá sobre as bases. A igreja, morta por vós, ouvirá meu clamor: "Ergue-te Lazaro!" e ella se erguerá do tumulo... Não quero nem vossas mitras, nem vossos chapéos cardinalicios".

* * *

Savonarola não era um revolucionario. Era um hypocrita, um tartuffo, um mystificador, um refinadissimo reaccionario retovado de uma falsa vidência. A revolução existia, sim. Prégavam-na e realizavam-na os artistas da Renascença. Leonardo Da Vinci era, por exemplo, o Luiz Carlos Prestes do pincel, do escopro, da mecanica e de todas as sciencias conhecidas, empolgando a alma revoltada do seculo XV...

* * *

Savonarola anathematizava a pintura e a esculptura. Foi o Moreira Machado de todas as obras de arte de Florença. O Arthur Bernardes do pensamento. Para elle, Homero e Virgilio, Platão e Aristoteles, todos, iriam ter ao antro de Satan: "tutti vanno al casa del diavolo". E affirmava: "a sciencia dá aos homens ao invés de pão — pedra".

* * *

Savonarola organizára o exercito sagrado das crianças inquisidoras, destinado á observancia dos bons costumes, em Florença. Levantou na praça da Signoria, deante do Palazzo Vecchio, a "fogueira das vaidades" e mandou aprehender todas as "frivolidades" e "anathemas" da cidade de Dante. As "frivolidades" e "anathemas" foram apparecendo: manuscritos de Pythagoras, Anaximeno, Heraclito, Platão, Marco Aurelio, Epicteto... Os quadros de Boticelli, [illegible] Vinci... As obras de Horacio, Ovidio, [illegible], Aristophanes... Os galanteadores, [illegible] de Anacreonte até Boccacio e Morgante [illegible].

* * *

Chegára, porém, a hora do "duelo de fogo". Nesse embate das chammas se empenhariam: Fra Domenico por parte de Savonarola e Fra Juliano Rondinelli pelos seus antagonistas. Ambos entrariam na fogueira. O que ficasse indemne, esse provaria seu "direito" perante Deus.

* * *

O milagre não se operára. E' claro. O povo, entretanto, que o esperava na certa, em vista do fracasso, enraivecera. Savonarola vae ser, pois, queimado. A praça da Signoria fervilha. Uma voz, entre mil, se destaca:

— Faze um milagre, anda!

Bramam mais vozes:

— Mata, mata! Morram todos os carolas!

* * *

A' maneira de adeus, no momento em que o irmão Savonarola se encaminhava para a morte, um garoto de Florença acerca-se do intrujão e dá-lhe uma palmadinha nas nalgas, vociferando:

— Ahi está de onde lhe saiam as prophecias!

* * *

Esta pagina de Merejkowsky veiu-me de subito á memoria no momento em que, no banquete do Forum, em Juiz de Fóra, o eminente presidente da Republica, em discurso só tornado legivel graças á bondade illimitada dos tachygraphos, discorria sobre o seu celebradissimo plano financeiro. Nessa occasião pude, com segurança, apanhar a photographia psychologica dessa figura garbosa a que um jornalista contemporaneo chamou, com muita felicidade, "animal illustre".

* * *

Confrontando a cesaresca acção governamental do estadista com a rhetorica no molho pardo do orador, é que se fica conhecendo bem a natureza desse "braço forte"... Podemos collocal-o, sem pavor de equivocos, entre aquelles immemoriaes iniciadores da civilização paleolithica, cujas energias intellectuaes, se bem estivessem normalmente desenvolvidas, ficavam, entretanto, em evidente inferioridade, relativamente á sua capacidade comprehensiva. Homens espiritualmente limitados, abarcando horizontes estreitissimos, mas sem deixarem, comtudo, dentro deste acanhado ambito, de se mover com liberdade e facilidade. Não concebem nem admittem outro mundo, outra atmosphera, outras idéas que não os seus. Se se defrontam com impressões completamente novas, perdem a sua infantil espontaneidade e se tornam medrosos, confusos e obstinados. Sua capacidade aprehensiva, fóra do cosmos mental em que se agitam, é extremamente reduzida. Seus conhecimentos se limitam quasi por completo á exploração do ambiente mais immediato: os phenomenos materiaes da vida. Olham com odio áquelles que ostentam uma "consciencia nova" e se rebellam contra as estreitezas circumtornantes; áquelles que praticam o primeiro mandamento da lei humana: aprender a pensar e não se domesticam, seja qual fôr a temperatura moral em que se debatam.

* * *

Afinal, pensando bem, o sr. Washington Luis, fabricando — este é o grande verbo — a lei scelerada, a fixação da miseria, a dictadura policial, farras e brodios descommunaes, e promettendo o paraizo celeste do saneamento monetario, pelo milagre dos emprestimos, não é porventura, entre nós, a resurreição legitima de um Savonarola de oculos pretos e um lindo capote cinzento?

Dia, porém, ha de vir em que o garoto da Opinião Publica, esse garoto diabolico, ao ver o homem de oculos pretos e lindo capote cinzento atravessar a praça da Justiça Historica, apontando para o mesmo logar em que Savonarola levára a palmadinha do garoto florentino, ha de berrar a plenos pulmões:

— Ahi está de onde lhe saiam as idéas de governo!

Sady-GARIBALDI.

A PALAVRA DE UM HYGIENISTA-SOCIOLOGO

Merecem repercussão e commentario as declarações que, recem-vindo do Rio Grande do Sul, fez ao "Globo" o dr. Belisario Penna. Não se trata de um ideologo — se bem que, por vezes, os ideologos sejam bons prophetas. Tão pouco se trata de um communista, interessado em trazer para o Brasil o regimen agrario do Soviet.

Toda gente preoccupada com a sorte deste grande Brasil desgovernado sabe quem é o dr. Belisario Penna, scientista eximio, principalmente culto em assumptos de hygiene, fervoroso patriota, a quem já se devem serviços inestimaveis.

Nos ultimos tempos, tem elle demonstrado a estreita ligação que existe entre a falta de saneamento do nosso meio rural e os defeitos da nossa organização social-economica, buscando, outrosim, nas falhas dessa organização, a causa mais proxima da politica mandonista e autoritaria que vae degradando a Republica. Agora, ao visitar o Rio Grande, teve o dr. Penna ensejo para observações confirmatorias de uma das suas theses — a nocividade dos latifundios, sobrevivencia, entre nós, do trabalho servil, infelizmente mantido até 1888. Notou, mediante seguros dados estatisticos, a influencia directa da grande propriedade territorial no *retardamento da população* e no consequente *atrazo da producção*.

Eis o que elle disse ao popular vespertino, depois de haver reconhecido a superioridade dos municipios *colonizados* em relação aos *não-colonizados*, sob o ponto de vista do *coefficiente natural do crescimento*, isto é, do *saldo da natalidade sobre a mortalidade*:

"Isto é o producto do regimen do latifundio. Emquanto em 24 municipios a terra é dividida por colonos, que a cultivam por si só, nos 55 restantes a terra é latifundiaria, isto é, está nas mãos dos grandes proprietarios. No primeiro caso, o trabalho independente, livre, escola de homens. No segundo caso, o trabalho subsidiado, para o senhor, escola de escravos. Ah! meu caro, eis ahi um dos germens principaes dos nossos males politicos e sociaes, com a consequencia do atrabiliario mandonismo dominante. O latifundio é um dos males do Brasil. Emquanto o colono livre trabalha para si, com um interesse mais estimulante e volta á casa, alegre, feliz, animado e cheio de esperança, o operario agricola "arrendado" ao senhor de latifundios, escravizado, corre para a venda a encachaçar-se, desmoralizado, descivilizado, sem o menor interesse pela terra e pela producção. E' facil concluir-se que geração são dos primeiros e que geração são dos segundos. Eis ahi o que querem dizer essas differenças formidaveis que as estatisticas assignalam. E' o flagello do latifundio."

. . . .

Sem custo se comprehende como o que é observado agora tem raizes no que havia outróra, e nós já o accentuamos na nossa obra *A Campanha Abolicionista*. Assemelha-se intimamente a condição do *sitiante*, do *meeiro*, do *camarada*, do *aggregado*, á do antigo escravo.

Certo, nos habitantes livres dos latifundios são *legalmente* assegurados direitos que não o eram aos miseros captivos, juridicamente equiparados ao gado dos engenhos, das fazendas e das estancias.

Na realidade, porém, quando esses direitos entram em conflicto com os dos *donos das terras*, verifica-se a sua inanidade absoluta, prevalecendo sempre os ultimos. Desprovido, assim, de garantias effectivas, trabalhando por *salarios de fome*, não podendo, por conseguinte, economizar, nada tendo *de seu*, o não-proprietario carece de estimulo para produzir, mais ou menos como succedia com o escravo.

E ha situações ainda peores do que as descriptas pelo dr. Belisario Penna. Em algumas paragens do Acre e de Matto Grosso subsiste verdadeira escravidão, arriscados os trabalhadores ao tronco em casos de desobediencia ou turbulencia e á transferencia de uns a outros plutocratas ruraes por motivo de dividas...

EVARISTO DE MORAES

TOPICOS DO "DIARIO"

O TEMPO

BOLETIM DA DIRECTORIA DE METEOROLOGIA

Previsões para o periodo de 18 horas de hontem até ás 18 horas de hoje

Districto Federal e Nictheroy — Tempo: instavel, sujeito a chuvas. Temperatura: ligeiro declinio á noite, estavel de dia. Ventos: do quadrante sul, frescos.

Estado do Rio — Tempo: instavel, com chuvas. Temperatura: ligeiro declinio á noite, estavel de dia.

Estados do Sul — Tempo: perturbar-se-á, chuvas esparsas. Temperatura: em declinio, sendo que accentuadamente no Rio Grande do Sul. Ventos: do quadrante sul, frescos.

Onda de frio — Regular onda de frio despontou a sudoéste da Argentina, devendo attingir dentro das proximas 24 horas o Estado do **Paraná**, provocando quéda de temperatura, que será mais sensivel no Rio Grande do Sul.

Nota — Não recebemos as informações meteorologicas expedidas entre 9 hs. e 30 ms. e 10 hs. de parte do Rio Grande do Sul, Matto Grosso, S. Paulo e Minas Geraes.

Serviço especial para o trajecto rodoviario Rio-São Paulo

Previsões para o periodo de 18 horas de hontem até ás 18 horas de hoje:

Tempo: bom, passando a instavel, com chuvas esparsas. Temperatura: em declinio á noite, estavel de dia. Ventos: de sul a léste, por vezes frescos.

Cabo Quitanda — Ha mais de mez que não nos encontramos com o general Firmino Borba, que serve no estado-maior do Exercito. Fomos hontem visital-o.

O general Borba fez parte da missão do Exercito, que esteve na Europa combatendo ao lado dos Alliados, ali pelas proximidades do Arco do Triumpho.

S. ex. foi agraciado, pelo governo francez, em vista de sua bravura, denodo, sangue frio, etc. E' um prazer num dia de festa vel-o ostentando ao peito medalhões, medalhas e medalhinhas, assim tão bravamente conquistados.

"De uma feita, diz elle, já com reduzido piquete, consegui aprisionar uma divisão do exercito allemão". A gente sente até calafrios deante de tanta bravura...

Hontem, porém, o homem não estava para narrar historias da guerra européa. Deu para contar coisas do Laurenio Lago, que é director da secretaria.

E' o homem mais mexiriqueiro deste mundo. Por causa delle é que o coronel Schmidt levou 72 "caronas" e acabou entregando os pontos... pedindo reforma. Foi bem feito, portanto, o que acaba de lhe succeder. Só assim, elle perderá o habito de contar no gabinete do ministro tudo quanto ouve. O negocio, agora, foi com v.

— Commigo?

— Sim. Elle, para ser agradavel ao ministro, procurou descobrir quem era v. Saiu-se mal; bem feito.

Soube que v. é camarada de todos os generaes. Que fez? Com uma parte de que não queria nada, perguntou ao Tasso, o seu nome. O Tasso, que conhece bem o Lago, percebeu a manobra e sussurrou-lhe ao ouvido um nome. Não se passaram dez minutos, e o Lago, fingindo que tinha um aviso urgente para assignar, entrou na salinha reservada do Nestor para dizer-lhe: sabe, sr. ministro, quem é que escreve aquellas coisas do senhor, contadas pelos generaes? E' o "Cabo Quitanda".

Foi a conta. O Nestor pulou em cima do Lago que nem um gato. Infelizmente, o Lago estava quasi na saida da porta, e poude se escapar, correndo, não sem ouvir umas tantas liberdades do Nestor.

Bem feito. O Lago não sabia que o Nestor na Escola tinha o appellido de "Cabo Quitanda"...

Valeu-lhe este appellido o negocio de brôa de milho, cigarros, phosphoros, agulha, linha, etc., que elle fazia, e que estavam sempre dentro de uma "aratoca", debaixo da cama.

Já era tempo de despedir-nos. O general Borba, com muita gentileza, nos veiu trazer até á porta do seu gabinete, dizendo-nos:

— Appareça mais a miudo para palestrarmos. Sua palestra é muito agradavel. Só não gosto de conversar é sobre a vida alheia... Disse-nos isto com a grande e encantadora simplicidade que o caracteriza.

A rôlha — A imprensa governista está excommungando o sr. Sá Filho, pelo crime commettido por esse deputado, discutindo os orçamentos.

A maioria da Camara não comparece devidamente, para dar numero para as votações e pretende que a Camara vote sem numero. A maioria não discute coisa alguma — e pretende que a Camara delibere sem ter ao menos aqui quem legisle.

Quem acompanhar pelo "Diario do Congresso" os debates da materia orçamentaria poderá ver, na simples leitura da acta dos trabalhos da Camara, que a acção do sr. Sá Filho tem sido sempre rigorosamente dentro dos deveres e attribuições do seu mandato.

Não nos interessa a pessoa, nem o crédo politico-partidario do sr. Sá Filho.

O que vem á luz, nesse caso da chamada obstrucção dos orçamentos, é o flagrante servilismo dos que não toleram que os seus proprios companheiros da maioria parlamentar cumpram o mais comezinho dos deveres de representante da Nação.

A maioria decretou o seu proprio suicidio e exige que o sr. Sá Filho aceite, sem tugir nem mugir, a taça de cicuta da subserviencia incondicional.

Rarissimo é o dia em que a Camara não comece a funccionar com menos de 20 deputados presentes, emquanto a lista da porta accusa o comparecimento de 60 ou 70.

Os deputados da maioria dão numero pelo... telephone e não comparecem até 1 e 30 da tarde. Esses nomes figuram na lista de presença publicada no "Diario do Congresso".

Os obstrucionistas "camouflados" passam por presentes e isso não se descobre porque as votações são sempre symbolicas.

E quando um deputado da maioria, que comparece sempre, de verdade, fala cinco minutos para defender uma emenda que teve parecer contrario, ou para tratar de assumpto de interesse nacional, a intolerancia irritante dos que não vão lá, grita, berra logo o anathema contra a ovelha desgarrada.

O sr. Villaboim, que acaba de lançar mão do processo summario da rolha da votação em globo — devia completar a sua providencia ordenando a votação nominal para esse processo rapido. Não haveria inconveniente nisso. Ao contrario, o leader da maioria poderia vêr facilmente onde estavam os obstruccionistas, se ali no recinto cumprindo o seu dever ou lá fóra, na Avenida, nos chás, nos rendez-vous e nas redacções dos orgãos do governo escrevendo bullas de excommunhão contra o sr. Sá Filho.

A dictadura policial — O caso do 1º delegado de Nictheroy, que prendera incommunicavel o conhecido constructor de Nictheroy como ladrão de gallinha, sonegando-o á justiça teve hontem o seu desfecho com a demissão do sr. Ernani de Carvalho, que era essa autoridade despotica.

Ha porém nesse episodio vergonhoso um aspecto novo e que se prende á policia da capital da Republica: o sr. Ernani de Carvalho, para burlar a justiça de Nictheroy fez conduzir a sua victima para o Meyer e ahi o delegado Mario Lucena metteu-a, incommunicavel, no xadrez.

Um banditismo incrivel, ás barbas do sr. Washington Luis — a policia federal transformada em capanga de uma policia estadual.

[illegible] o sr. Mario Lucena, esse lamentavel delegado do Meyer continúa muito fresco e lampeiro á frente do serviço da... segurança e da ordem publica no suburbio e ninguem poderá chamal-o á responsabilidade pelo seu crime, sem o consentimento do chefe de policia.

E o Congresso ainda por cima legisla, draconiana e inquisitorialmente contra o porte de armas prohibidas, como se fosse possivel viver hoje em dia, na capital da Republica sem uma defesa contra os salteadores da nossa vida, da nossa liberdade e dos nossos haveres.

Confissão inedita! — Esta folha publicou em suas columnas a magistral sentença do integro juiz da 1ª Vara Criminal, sr. Nelson Hungria, condemnando a pratica de perseguições policiaes, para conceder habeas-corpus a um desses perseguidos. Como devem ter verificado os leitores, o illustre magistrado transcreveu, nessa sentença, alguns trechos do despacho do juiz da 3ª Pretoria, sr. Ary de Azevedo Franco, que provocára o pedido de habeas-corpus de que foi impetrante o advogado Telles de Oliveira.

Ha um periodo do despacho referido, que merece ficar gravado na memoria de todos porque constitue facto virgem nos dominios da judicatura: "Entretanto, tem o accusado a quem recorrer e onde poderá **ser corrigida a injustiça que estou praticando, em não conceder-lhe a liberdade**".

E' a confissão feita, pelo juiz que negára o pedido de soltura do preso, "de que estava praticando uma injustiça"!

De sorte que um cidadão é investido da funcção de juiz para fazer justiça e, num despacho, confessa, com toda a semcerimonia, que está praticando uma injustiça!

O juiz que tal coisa escreveu, quiz justificar a "injustiça", como elle proprio qualificou o seu acto, com a vida pregressa do paciente, como se esse facto legalizasse a prisão illegal!

A essa desculpa esfarrapada, o juiz Nelson Hungria respondeu muito bem: "Devemos e queremos crêr na sinceridade desta affirmativa, mas seja-nos licito advertir "que tambem os dictadores quando descumprem as leis e opprimem a liberdade, sempre invocam, na propria justificação, a defesa do interesse social"...

Esses factos mostram que, se nos dominios da justiça, ha magistrados ainda muito ligados ao regimen de prepotencia da policia muitos dos quaes são vistos em confabulações com delegados e investigadores, numa camaradagem perturbadora da funcção que desempenham, outros ha que sabem defender a lei, honrando a posição que lhes foi dada para o amparo de todos os direitos.

O Brasil e os congressos da intelligencia — Nesta Republica, hoje governada por coroneis da roça, a intelligencia é uma coisa desacreditada, senão mesmo condemnada.

Como prova do que asseveramos, basta lembrar o que occorreu a proposito do convite que ao Brasil, ultimamente, foi feito para tomar parte no Congresso Internacional das Artes Populares, a reunir-se em Praga em outubro proximo.

O ministro do Exterior, ao receber esse convite, mandou-o ao seu collega Vianna do Castello, para que escolhesse um delegado ao referido Congresso.

O ministro da Justiça pensou, pensou, e como não conseguisse descobrir que coisa vem a ser Congresso de Artes Populares, elle que só conhece os congressos de artimanhas politicas, resolveu a questão com duas pennadas, mandando dizer ao seu collega do Exterior, que o seu Ministerio não tinha recursos para custear a delegação...

E é assim que as manifestações da intelligencia são amparadas pelos poderes publicos, nesta terra.

Se se tratasse de um congresso politico, embora não houvesse verba no orçamento, arranjar-se-ia de qualquer forma o dinheiro, nem que fosse por meio de avisos reservados ao Banco do Brasil.

Emfim, se a resposta do sr. Vianna do Castello não fosse a que foi, começariamos a desconfiar que não estavamos no Brasil.

O Dia da Criança — Já está publicado que o sr. Antonio Prado Junior, querendo dar brilho excepcional á festa da criança, antecipou, este anno, as providencias relativas ao assumpto, convidando cavalheiros e senhoras que deverão constituir a commissão organizadora dos concursos de maternidade e de diversões, que serão proporcionadas á petizada no proximo dia 12 de outubro. As reuniões serão no proprio gabinete do prefeito e a organização da festa será realizada nos fundos do Theatro Municipal. Só ha que louvar a feliz iniciativa do sr. Prado Junior e louvar mais ainda, por ter s. ex. afastado dessa commemoração a directoria de instrucção publica. Se o sr. Prado Junior mettesse nessa historia o sr. Fernando de Azevedo, ou a festa teria de ser feita daqui ha cinco annos, ou redundaria num fracasso egual ao da refórma de ensino, nati-morta.

O plano de stabilização do governo — Ao que se diz, só depois da liquidação da divida fluctuante, é que o governo dará inicio ao seu plano de estabilização e tratará do augmento dos vencimentos do funccionalismo publico, cujas tabellas andam brincando de esconder, num verdadeiro "está quente, está frio".

Aquelle plano, por sua vez, acarretará a reforma do Banco do Brasil de accordo com a autorização constante do decreto 5.108, de 23 de dezembro de 1926.

Realizada que seja essa reforma, torna-se necessario e inadiavel que ella estabeleça a prohibição de serem pagos pelo Banco do Brasil compromissos do Thesouro, sem o necessario controle fiscalizador do Tribunal de Contas, afim de evitar-se a orgia de "dividas fluctuantes", que outro fim não têm senão o de legalizar despesas illegaes pagas, na sua maioria, pelo Banco do Brasil.

Aliás, isto que lembramos, não é nem mais nem menos que um conselho já dado ao governo pela "commissão dos Guedes", em 1924, quando dizia que era necessario que o governo incluisse nos documentos officiaes esclarecimentos pormenorizados das suas contas com o Banco do Brasil, cujas transacções podiam e deviam ser reduzidas em sua elasticidade.

LIVROS & AUTORES

(Critica e informação litteraria)

O LIVRO DO DIA — *Raul de Leoni*: "Luz Mediterranea", 2ª edição, do Annuario do Brasil, Rio de Janeiro, 1928.

Ha mortes que nunca são sufficientemente lamentadas — tal a sua atroz prematuridade. Semelham brusco apagar de sol ao meio-dia. Foi assim a de Alvares de Azevedo, a de Castro Alves, a de Euclydes da Cunha, a de Raul de Leoni. Deste poeta — como os tres nomes precedentes, uma authentica expressão litteraria — o que se diz, nesta hora, passados dois annos de seu desapparecimento, quando sua obra volta ás mãos da critica, equivale á sua immortalização. Outros serão esquecidos; não elle. Não commetterei o desprimor de pretender, aqui, louval-o e glorifical-o com as pompas a que a sua grandeza faz jus. De Raul de Leoni, basta citar o nome. Quereria, como agradecimento ás scismas, ás emoções a que me soube arrastar, transcrever-lhe alguma das producções lapidares. Não o faço, porém. A' proporção que relia cada uma dellas, dizia: é esta... E cheguei ao fim do livro com vontade de reproduzil-o todo.

*** Thornton Wilder é o autor do maior successo litterario do anno, nos Estados Unidos: "The Bridge of San Luis Rey". Trata-se de uma collecção de novellas, cuja acção se passa no Perú, em pleno seculo XVII. Fantasia á larga... O norte-americano, fatigado das horas em que seu espirito pratico se multiplica, absorve-se nas maravilhas idealizadas, em época nebulosa, por Wilder. A popularidade do escriptor é favorecida por uma condição extra-litteraria: tem elle por melhor amigo o boxeur Gene Tunney, em companhia do qual vae á Europa.

Apesar dos milhões de leitores de Thornton Wilder, as mãos deste rendem muito menos dollares que as do seu camarada.

*** A' Camara Syndical dos Livreiros de França organizou um "concurso do bom empregado de livraria". A titulo de curiosidade, eis algumas das questões formuladas aos candidatos:

"Dê as razões da notoriedade de Plantin";

"Em que edições os homens de 1830 podiam ler os classicos francezes?";

"Nos livros de arte, apparecidos nos ultimos dez annos e ornados de gravuras em madeira, escolha tres que lhe agrade particularmente. Diga porque os escolhe."

Nesse genero, ha cerca de vinte coisas a responder... Assim, parece que, satisfeita a curiosidade da Camara, o candidato poderá, por sua vez, reunir em volume as respostas e ingressar duplamente na livraria — como caixeiro e como autor.

C. L.

POLITICA PITTORESCA

O chefe de policia de Nictheroy acaba de demittir o 1º delegado auxiliar, sr. Ernani de Carvalho, accusado de arbitrariedade e de desrespeito á justiça.

Tal era o clamor da imprensa em geral que o governo fluminense teve de despejar do cargo esse cavalheiro atrabiliario que mantinha em Nictheroy um permanente estado de sitio.

Em Nictheroy só, dizemos mal, porque o sr. Ernani conseguiu tambem manejar como se fosse um boneco, um delegado do Meyer, aqui no Rio, que se prestava á comparsaria de suas inominaveis violencias.

Quarta-feira ultima, o sr. Ernani, já desconfiado de que a egrejinha lhe cairia em cima, resolveu pedir a protecção do sr. Miranda Rosa e, levando como padrinho o sr. Belfort, director de Obras da Prefeitura de Nictheroy, foi ao encontro daquelle deputado, que, no momento, descera do seu automovel, na Praia de Icarahy, para conversar com o seu medico.

O sr. Belfort, que é um illustre engenheiro, vivendo sempre mettido nas suas integraes e differenciaes, alheio ás tricas da politicagem, estava vendido nessa empreitada e não foi sem grande constrangimento que solicitou do sr. Miranda Rosa uma audiencia urgente para o sr. Ernani.

Mais contrafeito ainda, o sr. Miranda teve de acceder ao pedido, e despedindo-se do seu medico, metteu os srs. Belfort e Ernani no seu automovel e mandou tocar para o seu palacete colonial.

Uma vez em casa, o sr. Miranda, com visivel contrariedade por pretenderem envolvel-o num caso tão complicado, ouviu as explicações do sr. Ernani. Terminando este a sua lenga-lenga, o leader da politica do sr. Duarte não conteve a sua impaciencia e falou:

— E' uma coisa horrivel! Essas bombas vêm sempre estoirar nas minhas mãos... Acham que eu devo resolver tudo... Agora todo esse embrulho por uma gallinha roubada... Outro dia veiu aqui um chefe politico do interior, a mando do Duarte, para que eu resolvesse a reclamação que o levara até o Ingá. Imaginem... o homem se queixava de que o delegado já lhe havia roubado duas cabras leiteiras... uma atrás da outra e que elle não tinha mais leite, nem onde arranjal-o.

— Ora essa! fez o sr. Belfort. Que é que o sr. tinha com isso...

— Eu? Tinha que resolver o caso, declarou o sr. Miranda.

— E resolveu?

— Naturalmente... Considerei, pela reincidencia no roubo, que o delegado estava disposto a levar todas as cabras que o homem arranjasse, e como não podia demittir o delegado que é nosso amigo, aconselhei ao roubado que em vez de uma cabra... comprasse um bóde...

E levantando-se, atirou fóra o charuto com enfado e deu por terminada a conversa.

MARFORIO

MUSICA

Martha de Flotow no Municipal — Ninguem poderia sustentar, ouvindo os applausos de ante-hontem á ensossa opera *semi-seria* de Flotow, que o sr. Scotto não seja o empresario mandado por Deus, por elle criado *ab initio*, especialmente, para o Rio de Janeiro.

Sim! é aquella musica melosa, trivialissima e pipilante que os excellentissimos senhores e as respeitabilissimas damas cariocas desejam.

Compare-se o calor de ante-hontem á frieza com as *Nupcias de Figaro* e digam-me se o publico chique não prefere Flotow a Mozart. Muita gente encasacada vi eu dormindo com *Tristão e Isolda* ou aborrecida porque o quadro allemão cantava em allemão. Ante-hontem ninguem dormia; a claque, mudada agora para os camarotes de 2ª ordem, que ninguem assigna, guiava a platéa nos hurrahs a Gigli, senhor engraçadinho, além do mais.

Não culpemos, pois, a empresa concessionaria.

Faz muito bem. Deve dar-nos agora *Elixir de amor*, *Favorita* ou mesmo entrar pela opereta com a *Viuva Alegre* e semelhantes. Será completo e seguro o exito.

A estafante opera foi bem cantada por Isabel Marengo, soprano lyrico de excellente voz, Luiza Bertana, meio-soprano de valor, Benjamin Gigli, muito melhor que na *Traviata* e o barytono Stracciari, soffrivel.

O quatuor das rocas teve muita vivacidade. A sra. Marengo cantou com discreção a sua aria do terceiro acto; o sr. Stracciari foi applaudido na sua do quarto e o tenor Gigli victoriado na conhecidissima aria do terceiro. Insistindo o publico por bis, o tenor fez graças, recusou-se terminantemente a bisar (felizmente) e depois disse qualquer coisa que fez rir.

Aliás, ante-hontem, Gigli aproveitou melhor o canto a meia voz, embora não seguro por modificar a impostação, modificando consequentemente o timbre. E' uma excellente voz prejudicada pela má escola e falta de gosto.

Essa minha opinião está longe de ser a opinião do publico e de gente mais entendida, que acha o sr. Gigli um cantor fino, insuperavel, etc., etc.

AZALAN

DE ESGUELHA

Por muito republicanos que sejam nossos sentimentos, ainda achamos bonita essa historia de corôas e sceptros. Sabemos que os soberanos são gente como nós — e, muita vez, peor que nós. No emtanto, a altura em que paira o throno como que os deshumaniza, divinizando-os.

Dahi, nesta nossa democracia cabocla, o gosto pela "eleição de rainhas". Sim — rainhas eleitas, como qualquer intendente municipal.

Temol-as de todas as especies. E o mais notavel é que os pleitos suscitam interesse muito maior que os politicos, mobilizando um eleitorado que faria inveja profunda — já não ao sr. Machado Coelho, que delle não precisa, mas ao sr. Nogueira Penido, que o cultua tão carinhosamente, através das questões do inquilinato, dos vencimentos do funccionalismo e assumptos connexos.

Sendo assim, deveria causar a mais justa das estranhezas o gesto das normalistas de S. Paulo, protestando contra uma "eleição de rainha", ali projectada. Segundo os telegrammas, as alumnas daquelle estabelecimento se insurgiram contra a inclusão dos seus nomes nas apurações, exigindo o encerramento summario do certamen.

Parecerá, á primeira vista, que essa attitude das jovens paulistas reflectia a influencia do Partido Democratico, com cujos principios visceralmente republicanos não se coaduna a escolha de "rainhas".

Nada disso.

Estou a jurar que o motivo da reacção das moças foi outro. E' que... todas ellas se julgam rainhas.

ZORRO

A JUSTIÇA DO PALACIO...

O sr. Pedro Delamare S. Paulo, representante do Ministerio Publico, acaba de baixar um auto á policia para que ella cumpra o decreto 5.515. Como se vê, é o proprio Ministerio Publico, contra o qual se elaborou o famoso decreto, que fiscaliza o respectivo cumprimento contra as omissões dos seus beneficiarios.

Surge, assim, um novo elemento para desmoralizar a draconiana innovação: a negligencia policial.

Na hypothese a autoridade deixou de apresentar o seu relatorio. O promotor o exigiu, naturalmente para deliciar-se com um genero de literatura dos mais desopilantes. Se ainda vivesse, o ministro João Luis diria que, na especie, nem a "Comedia Humana", do pobre do Balsac...

Ha ainda o que assignalar no incidente. Conforme foi noticiado, o chefe de policia determinou que nenhum processo seria remettido a Juizo, sem prévio exame das delegacias originarias. Nem assim os inqueritos satisfazem ás formalidades elementares...

* * *

Contra a expectativa de toda a gente, mas sobretudo dos candidatos, o Conselho Supremo fez, hontem, um côrte em regra na lista de candidatos á magistratura. Por ora, deixemos de lado os nomes supprimidos, por deficiencia moral. Appressemo-nos a applaudir, com justo enthusiasmo, a intransigencia dos venerandos desembargadores que, nesta hora de demolição da Justiça, souberam seleccionar os futuros defensores das prerogativas da toga.

E' mesmo preciso que não falte nunca autoridade moral ás novas gerações de juizes.

* * *

Na ultima audiencia da 6ª Pretoria Civel emquanto o escrivão Cleto teve cerca de 15 "papagaios", o escrivão Mendonça ficou de mãos abanando. Nessa marcha, o cartorio desse ultimo serventuario terá de fechar as portas...

* * *

O Conselho Supremo manteve, hontem, a inscripção do sr. Edgard Limoeira na lista de candidatos a pretor nos proximos concursos, apesar de ter o mesmo mais de 45 annos. Entendeu e muito bem, o referido Conselho que tal limitação de edade não attinge os ex-sub-pretores, cujos direitos adquiridos ao accesso foram illegalmente supprimidos na reforma de 1923.

J. J.

As surpresas das urnas

A qualidade de catholico do sr. M. R. Smith, candidato dos democratas á presidencia dos Estados Unidos, tem dado logar a varias controversias, predominando a opinião que a questão de credo religioso representará papel saliente na futura competição. A esse titulo torna-se interessante revelar os ultimos dados da estatistica religiosa publicados recentemente pelo "Daily Telegraph".

A população catholica dos Estados Unidos, em 1926, era de 18.623.850 pessoas, o que comparando com as 15.721.815 de 1926, dá em dez annos um augmento de 2.683 almas. Já é alguma coisa. Ha, por alto, 116 milhões de habitantes na America do Norte e mais seitas religiosas que em qualquer outro paiz civilizado.

Algumas acham-se muito reduzidas, como a antiquissima ordem dos Irmãos de York, communidade extremamente exclusivista que não conta senão 472 associados e os Mnemonitas de Hutter que nunca passam de 700 membros. Os adeptos das outras igrejas protestantes são, pois, de 901.000 e os da Congregação de 1.858.000. Protestantes episcopaes: 1.377.000.

Discipulos do Christo:...... 1.290.000. Membros da Convenção protestante do Norte:.... 1.894.000.

Presbyterianos: 2.500.000. Methodistas: 4.080.000.

Congregações judaicas: ..... 4.000.000.

Igrejas protestantes negras: 3.196.000.

Os catholicos, todavia, são certamente os de organização melhor. Possuem 18.939 igrejas e bens avaliados em 168 milhões de libras esterlinas.

Só no Estado de Nova York a que pertence o candidato Smith, representam elles o poderoso total de 3 milhões. O candidato Smith, como se vê, além das garantias sobrenaturaes que não póde deixar de ter, não está mal amparado quanto ao numero de seus possiveis eleitores. As urnas, porém, são tão ferteis em surpresas...

O PRETO QUE TINHA A ALMA BRANCA

... encheu de lagrimas muitos olhos de brancos

DEPOIS DA CONQUISTA DE PARIS PELA NEGRA JOSEPHINA BAKER E DO REINO DO JAZZ-BAND A MODA E' DO NEGRO

Depois que o "Batouala", romance archi-mediocre do preto René Maran, obteve o premio Goncourt e, principalmente, depois da conquista de Paris pela negra Josephine Baker e do reino do jazz-band solidamente estabelecido sobre o mundo affeito á cacophonia, a moda é do negro. Ainda ha pouco uma fita de successo, tirada de uma novela de Insúa, "O preto que tinha a alma branca", encheu de lagrimas muitos olhos de brancos. A literatura reflecte caracteristicamente esta moda.

Paul Morand acaba de dar ao publico "Magie Noire", historias de negros, a que Paris não negou o seu prestigioso applauso.

Como prefacio ao volume o autor fornece um pequeno itinerario dos paizes negros que atravessou no estudo de seus personagens:

Djibouti, Havana, Nova Orleans, Florida, Georgia, Louisiana, Virginia, As Carolinas, Charleston, Harlem, Guadalupe, Martinica, Trindade, Curaçáo, Haiti, Jamaica, Cuba, Alabama, Mississipi, Dakar, Guiné, Sudan, Sul do Sahara, Niger, Tombuctin, Mossi, Costa de Marfim. Bella Viagem, em verdade, estes 50.000 kilometros em terras negras!... Para nosso gaudio, entretanto, Paul Morand não veiu ao Brasil. Não ouviu cantar Patricio, nem visitou a séde da Flor do Abacate ou do Ameno Resedá. Foi pena, pois embora não sendo um paiz de negros, o Brasil lhe teria fornecido muito documento interessante para esta galeria do typo negro de que nenhum escriptor nacional ainda frisou definitivamente especimen representativo. E' verdade que para encontrar um negro confesso, Paul Morand teria que fazer caminho em meio a todos esses "morenos e morenas", que se tem a alma branca do heróe de Insua, anda geralmente mettida num corpo de tição.

A CIDADE QUE SE DIVERTE

Chás — Casa Colombo — Rua Gonçalves Dias.
Alvear — Avenida Rio Branco.
Americana — Praça Marechal Floriano.
Rio Branco — Largo da Carioca.
Casa Cavé — Largo da Carioca.
Casa Lallé — Largo da Carioca.
Ponto Chic — Rua Santo Antonio.
Restaurants com orchestra — Palace-Hotel — Avenida Rio Branco.
Casino Beira-Mar — Avenida da Beira-Mar.
Brahma — Av Rio Branco.
Trinhon — Av Rio Branco.
Itajubá-Hotel — Rua Alvaro Alvim.
Cabarets e dancings — Palace-Club — Rua do Passeio.
Assyrio — Av Rio Branco.
Eldorado — Av. Rio Branco.
Casino Beira-Mar — Avenida da Beira-Mar.
"Grill-room" do Casino de Copacabana — Avenida Atlantica.

"ESTABELECIMENTOS PARA A PROROGAÇÃO DO PECCADO"

"E' appendicite e a operação me parece urgente"

TUDO CORREU BEM, ALIAS, E, LIVRE DO SEU SANTO APENDICE O SANTO HOMEM PROSEGUE MAIS DESAFOGADAMENTE NO CAMINHO DA SANTIDADE

Ainda do livro de Katherine Mayo, "Mother India" esta saborosa anecdota sobre Mahatma Gandhi, o santo homem reformador, o nacionalista da não-cooperação. Contemplando de perto este Himalaya de caridade e humildade, ao qual Romain Rolland consagrou a distancia dythirambica monographia, miss Mayo não foi tomada do respeito que se esperava. Como se sabe Gandhi qualificou os hospitaes inglezes de :"estabelecimentos para a propagação do peccado" e trata de malfeitor todo discipulo de Esculapio. Por occasião de uma de suas numerosas prisões, tendo adoecido, deixou-se, no emtanto, examinar pelo clinico do presidio — não poude deixar de empallidecer deante deste diagnostico firmado pelo prudente inglez com a classica fleugma teutonica:

— "E' appendicite, sr. Gandhi, e a operação me parece urgente. Declaro-lhe, no emtanto, que não tenho vontade de operal-o. Se, por desgraça, o sr. ficar na mesa de operação ou mesmo morrer depois, seus amigos dirão logo que o assassinei. Acho preferivel entregal-o a um destes medicos de sua seita. Ninguem assim se poderá queixar".

— "Eu prefiro que o sr. me opere, — repartiu o grande Mahatma não sem confusão, — preferio-o deveras. Se o sr. tem escrupulos reunirei alguns de meus adeptos, pedindo-lhes que torne publica uma declaração onde garantirei que é por livre e espontanea vontade que me entrego a seus cuidados".

E assim foi feito. E o anglophobo Gandhi installou-se com armas e bagagens num estabelecimento de propagação do peccado, onde se fez operar por um malfeitor de nomeada. Tudo correu bem, aliás, e, livre do seu santo apendice o Santo Homem prosegue mais desafogadamente no caminho da santidade.

As idéas de Yayá

Num dos bancos novos do Flamengo, o feltro negligentemente atirado sobre o banco, as pernas cruzadas segundo o moderno protocollo das attitudes, Yayá, absolutamente insensivel á admiração com que viravam a cabeça todos que por ella passavam, lia aos ultimos raios daquelle nostalgico sol de agosto.

Tomar a Beira-Mar para gabinete de leitura, é uma dessas idéas que só na cachola fantasista de Yayá, poderia realmente brotar.

Estaria lendo mesmo?... Ou faria pose, afim de impressionar algum flirt litterato?... Acerquei-me e estive um bom pedaço de tempo a namoral-a sem que me presentisse. Lia de verdade.

— "Como é que v. póde ler com o successo que está fazendo nos automoveis que passam? Vira todas as cabeças dos transeuntes, sabe?".

Yayá levantou os hombros como "blasée" sobre a vulgaridade de taes homenagens, convidando-me com um gestinho camarada a sentar.

— "O que é que póde estar lendo com esta attenção paradoxal?

— Uma pagina de Ovidio." Ovidio e Yayá encontrando-se num banco do Flamengo... era positivamente desconcertante?!...

— Ovidio? — repeti, attonito com esta erudição que não suspeitava.

— Sim, senhor. O autor da "Arte de Amar", não conhece?... E' muito velho, mas modernizaram-no aqui nesta revista. Modernizaram-no tanto que fala francez, olhe, — e dá conselhos de elegancia.

— De elegancia?...

— E dos mais aproveitaveis. Ouça: "Se sois magra?... Enrolai-vos nas dobras de espesso manto. Tendes um bello porte? Fazei-o valer, andando. Sois baixa? Ficae sentada. Vossa mão é gorda? Poucos gestos. Sois pallida? Pedi emprestado ao carmim o corado que a natureza vos recusou. Tendes rugas? Dissimulai-as com um cosmetico. Tendes bellos dentes? Mostrae-os num riso facil e natural. Escolhei com cuidado o vosso penteado. Nada de preparo em demasia. Uma certa negligencia assenta muito. E' preciso não esquecer que a arte deve imitar o acaso."

— E' de Ovidio este admiravel axioma?

— Ovidissimo. Assim pelo menos o garante um tal Gaston Tournier. Conhece?

— Não, mas de Ovidio já tenho noticia. E v. se enfronhando sem receio na velha pacholice destes conselhos?

— Por que não? Ovidio ou a Selda Potocka, para mim é a mesma coisa, desde que digam coisas sensatas.

E, emquanto remergulhava na revista, teve um derrear de corpo tão graciosamente revelador, sob o collante do crêpe-setim, que eu me perguntei se não era precisamente Ovidio que dava tanta arte á linda negligencia daquella attitude.

BEN-HUR.

THEATRO

Temporada lyrica official

HOJE, "TOSCA", EM 8ª DE ASSIGNATURA; AMANHA, "A ITALIANA EM ARGEL", EM VESPERAL

No Municipal, canta-se hoje, em 8ª recita de assignatura, a opera de Puccini, "Tosca". A querida partitura será cantada por tres dos mais altos cantores do elenco da temporada lyrica deste anno. O papel de "Flora Tosca" nos será dado pela soprano Claudia Muzio, que, pelo encanto da sua voz e pela sua arte de representar, deve nos apresentar uma das heroinas mais impressionantes que a opera de Puccini nos tem fornecido. O tenor Gigli fará "Mario Cavaradossi". Sem duvida, pela doçura da sua voz e pelo calor passional que põe nas suas creações, uma grande interpretação a que vamos ter esta noite nesse papel tão ao feitio desse artista lyrico. No famoso "Scarpia", o barytono Ricardo Strassiari mostrará mais uma vez a sua linha de actor impeccavel e os seus admiraveis recursos vocaes. E' não ha a menor duvida, uma "Tosca" excepcional.

A regencia da orchestra caberá ao maestro Franco Paolantonio, senhor de uma autoridade e de uma competencia, que o tornam um dos grandes regentes contemporaneos.

Para a vesperal de amanhã, segunda das quatro cumulativas, foi escolhida a opera de Rossini, "A Italiana em Argel", que durante a semana foi a de maior exito.

A partitura será cantada pela sra. Gabriella Besanzoni Lage, o baixo Julio Cirino, o tenor Carlos Rodrigues, os srs. Nicolini e Zonighi, e os srs. A. Muzio e Vanelli, regendo a orchestra o maestro Tullio Serafin, director de orchestra, para quem todos os elogios são desnecessarios.

A ordem dos espectaculos na assignatura da lyrica

A empresa Scotto, concessionaria do Theatro Municipal, resolveu modificar a ordem dos espectaculos da assignatura, os quaes passam a ser novamente ás segundas, quartas, sextas-feiras e sabbados, como tem sido nos annos anteriores.

Aquella empresa quiz satisfazer assim pedidos de assignantes que sollicitaram essa mudança, a que a empresa annuiu com o maior prazer.

A PROXIMA ESTRÉA DA "TROUPE" NORKA ROUSKAYA

A' esquerda: sra. Margaret Edwards a sereia de Copacabana, e Marion Smith; á direita: Victoria Regia, tres elementos do novel elenco

A Companhia de Revistas Norka Rouskaya, que estréa a 6 do corrente no Phenix, com a revista de Paulo de Magalhães, musica de Rada e Sambas de Sinhô, promette ao publico carioca "espectaculos verdadeiramente parisienses". E as informações da empresa esclarecem então: "A elegancia e belleza das mulheres, a linha impeccavel dos rapazes de "The Rouskaya Boys", um conjunto como nunca se viu no Brasil, capitaneado pela distincção de Decio Stuart e Carlos Lisboa, dois jovens da nossa sociedade que vão ingressar agora no theatro, a comicidade irresistivel de uma serie de quadros engraçados defendidos por actores como Ricardo Cavallo, Henrique Chaves, Martins Veiga, o deslumbramento de scenas em que intervem as bailarinas que Norka Rouskaya capitanea, os quadros de refinada esthetica moderna, defendidos por Nelly Flor e por Carlos Dix, um galã e um cantor que vae electrisar.

Junte-se a tudo isto que Aracy Cortes, a estrella brasileira, tem creações em papeis que só a sua maneira sabem dar vida e brilho".

Os cine-theatros que mantêm companhias em seus palcos

A COMPANHIA PORTUGUEZA DE REVISTAS, NO IRIS

Continúa novamente no cartaz do Cine-Theatro Iris, a revista "Cá te espero", que foi retirada do mesmo por motivo da festa da actriz Aurora Aboim, proseguindo a sua carreira triumphal, pois, "Cá te espero" constituiu um dos maiores agrados da Companhia Portugueza de Revistas Antonio de Macedo.

Devido ao exito que a revista "Football" alcançou na festa daquella actriz e tendo recebido muitos pedidos dos numerosos frequentadores do Cine Iris, a empresa resolveu que a revista "Foot-ball" voltasse de novo ao cartaz, por mais alguns dias, o que se fará na proxima segunda-feira.

"A BARATINHA VERMELHA", DEPOIS DE AMANHÃ, NO SÃO JOSÉ

Depois de amanhã, nas sessões de 16,20 e 18,20, o Theatro São José apresentará aos seus innumeros "habitués" mais um divertido espectaculo. Trata-se de "A Baratinha Vermelha", uma burleta-fantasia de autoria do sr. Celestino Silva, que fez a reunião de uma série de typos comicos, e de figuras galantes, ajustados todos ao feitio artistico dos elementos da Zig-Zag. Em torno de uma baratinha que só conduz pequenas galantes e de uma herança forjada, dentro de situações de "vaudeville", gyra a intriga da peça, entre cujos typos comicos se destaca um tabellião apirado.

Hoje e amanhã, ultimas de "America x Fluminense".

O CASAL JOÃO MARTINS-GUY MARTINELLI

Ingressaram no elenco da companhia Zig-Zag, devendo fazer brevemente a sua estréa no Theatro São José, os queridos artistas João Martins e Guy Martinelli.

A ESTRE'A DA COMPANHIA DO IDEAL

Mais uma vez vão se conjugar numa mesma casa de espectaculo o theatro e o cinema, que até hoje pareciam ser inimigos um do outro.

E' que segunda-feira proxima estréa no palco do Ideal, a companhia de revistas modernas, formada por um grupo de elementos theatraes, á frente dos quaes estão as sras. Itala Ferreira e Zulmira Miranda, e que se destina a representar pequenas revistas comicas em 1 acto e poucos quadros, de combinação com programmas de téla.

A peça de estréa será "O turuna da zona", "risada" escripta pelo sr. Carlos Bittencourt, e musicada por Serafim Rada.

E' de esperar o successo para a Companhia de Revistas Modernas.

VIDA MUNDANA

ANNIVERSARIOS

Fazem annos, hoje:

Sras. Alberto Soares, Sergio Vinzenzi e Amandina de Castro.

— Srtas. Maria Alice de Carvalho e Elvira Moreira.

— Srs. Victor Miranda, Eduardo Lins e Roberto Silveira.

— Transcorre, hoje, a tada natalicia da sra. Waldemira Ferreira dos Santos Carneiro, esposa do sr. Floriano Carneiro.

— Faz annos, hoje, a sra. Oswaldina de Macedo Pires.

— Fez annos, hontem, o ministro do Supremo Tribunal, Hermenegildo de Barros.

— Faz annos, hoje, o sr. Leoncio Correia.

— Faz annos hoje a srta. Maria da Penha Azevedo Corrêa, filha do sr. Antonio da Silva Corrêa.

NOIVADOS

Acabam de contratar casamento, a srta. Carmen dos Santos, filha do sr. Luiz Pedro dos Santos, e o sr. Antonio Paes de Barros.

NASCIMENTOS

O sr. e a sra. Alberto Gago Torres, annunciam o nascimento de seu filhinho Helio.

— Receberá na pia baptismal o nome de Zoraide, a filhinha do sr. e da sra. Jayme Moreira Dias.

BAPTISADOS

Será levada, amanhã, á pia baptismal, a menina Theresinha, filha do jornalista sr. Miguel Picanço Filho e de sua esposa sra. d. Noemia de Aragão Picanço.

A cerimonia terá logar na matriz da Gloria, sendo padrinhos o sr. José Aragão e d. Flora de Aragão de Souza Carvalho.

FESTAS

O Atlantico Club, realiza, amanhã, 20 1|2 horas, mais uma "Hora de musica".

No programma, aleivo de outras pessoas, tomarão parte a cantora sra. Altair Guignon e a pianista sra. Celina Willman Bulcão.

GARDEN-PARTY

Amanhã, domingo, haverá nos jardins do Club Central de Nictheroy, um magnifico "garden-party", em beneficio da "Caixa de Esmolas", promovido pelo presidente da Caixa, sr. Alvaro Neves, chefe de policia.

Haverá tambem, uma parte litteromusical, cujo programma é interessantissimo.

CONCERTOS

Realiza-se, amanhã, no salão do Club dos Bandeirantes, o primeiro concerto nesta capital da srta. Celia Fasce, chegada ha pouco de Buenos Aires.

— O sr. Iberê Gomes Grosso, dará no dia 4 de setembro, no Instituto Nacional de Musica, o seu primeiro recital de violoncello.

CONFERENCIAS

Hoje, o sr. Miguel Tenorio de Albuquerque, fará, na Associação Christã de Moços, uma conferencia sobre "O trabalho", de 19 ás 19,30 em ponto.

— No dia 4 de setembro, ás 16 horas, no Club de Engenharia, o sr. J. C. Alves de Lima, antigo inspector de consulados nos Estados Unidos, onde viveu trinta annos, fará uma conferencia sobre o thema: "A aviação como instrumento de progresso, de expansão economica e de paz entre as nações do mundo inteiro".

A conferencia será uma exposição de factos concretos, mostrando o trabalho feito por Henry Ford, nos Estados Unidos.

CONDECORAÇÕES

A embaixada italiana entregou, ante-hontem, ao sr. Abdnago Alves, director da Receita Publica, o titulo honorario de commendador da corôa da Italia.

No Palacio Theatro

OS PROXIMOS ESPECTACULOS DA VELASCO E O CHA DANSANTE DESTA TARDE

A Companhia Velasco dá hoje um espectaculo duplo: "Las Mujeres de Lacuesta" e "La Feria de las Hermosas", começando ás 8.45 em ponto.

A "matinée" de amanhã será com "La feria de las hermosas" e "Mosaicos de Velasco", e á noite repete-se o espectaculo de hoje.

Na segunda-feira terá logar a 5ª recita de assignatura, composta de uma peça que se intitula "Noite Hespanhola", representando-se "Revista das revistas" e "La verbena de la Paloma", a mais classica das zarzuelas hespanholas e a de mais linda musica. Será — pode dizer-se — o mais encantador espectaculo de quantos a Velasco nos tem apresentado até o dia de hoje, pois que em todas as scenas tomarão parte as figuras de maior destaque da companhia actualmente no Palacio Theatro.

Esta tarde, ás 5 horas, terá logar, no Palacio Theatro, o chá-dansante offerecido pela empresa do theatro e pela Companhia Velasco aos srs. assignantes da temporada e á imprensa. Festa intima e absolutamente familiar, a reunião desta tarde promette juntar em um ambiente de franca cordialidade e muito artistico as figuras das mais destacadas no nosso mundo social.

Ao que sabemos, a festa terá a collaboração artistica de varios elementos da companhia em uma homenagem aos convidados.

Os srs. assignantes que ainda não retiraram seus convites, podem fazel-o até ás 3 horas da tarde, pois que, passada essa hora, as portas de ingresso no "hall" serão fechadas, dando entrada sómente os cartões de convite.

E é tudo o que nos informa a empresa do Palacio.

"O MALHO"

A velha revista de graça, de bom humor enfeita-se melhor de numero a numero. Ainda agora, o desta semana que temos sobre a nossa mesa, com irresistivel charges charges de J. Carlos Yantock, e outros, traz-nos, alem desta lembrança, os principaes acontecimentos politicos e sociaes da semana.

Ternos á prazo
ALFAITARIA A ELEGANTE
AVENIDA RIO BRANCO, 151
— 1.º andar —

AS CORRIDAS DE AMANHÃ

O Jockey Club promove para amanhã no seu majestoso hippodromo da Gavea a sua mais importante festa do anno, isto é, ali serão corridas duas provas de real importancia para o turf nacional, os grandes premios Jockey Club e Taça dos Productos.

Alem disso, esse acontecimento sportivo será honrado com a presença das altas autoridades do paiz, corpo diplomatico e das delegações das sociedades congeneres convidadas para tal fim, do que se conclue que será forçosamente o Hippodromo Brasileiro o ponto de reunião de toda a nossa sociedade elegante, que abrilhantará a promettedora festa organizada pela veterana das nossas instituições turfistas.

As matinées do Carlos Gomes aos domingos

A DE AMANHÃ ALEM DO SAINETES TERA' UM ACTO DE VARIEDADES

A companhia do Theatro Comico realiza uma vesperal, ás 2 3|4, na qual, alem do novo sainete, "Mamãe quero casar", haverá um acto de variedade, com o seguinte programma:

"Fitando o mar", musica e letra de Alfredo Gama, por Arthur Castro; "Menina nervosa", charleston, musica e letra de Sophonias D'Ornellas, por Augusta Guimarães; "Espirito Gentil", executado em violino chinez, por Affonso Stuart; "Nena", canção-tango, por Lia Binatti; "No le digas que la quiero", tango-canção, por Fernando Rodrigues; "Não conheço elle", "sketch-relampago", por Manoelino Teixeira e Georgina Teixeira. Não póde ser mais seductor esse programma, que por si levaria o publico ao Carlos Gomes, mas ha a accrescentar a representação de "Mamãe quer casar!", representação que se inicia ás 2 3|4. Está em ensaios, para subir á scena na proxima semana, "Vou bancar o maluco!", sainete comico adaptado por Miguel Santos.

Circo Hajenbeck

Hoje e amanhã ha espectaculos á tarde e á noite no circo armado á praça Mauá e cujo exito tem sido magnifico.

A proposito desses espectaculos recebemos a seguinte communicação da empresa: "Será de grande conveniencia que todos os interessados se munam em tempo com os seus ingressos nas bilheterias do circo, afim de evitar a inconveniencia da espera quando estiver para ser iniciada a funcção. As bilheterias do circo se encontrarão abertas sem interrupção a partir das 10 horas. No dia de hoje, sabbado, e amanhã, domingo, serão realizados dois espectaculos diarios, ás 16 e ás 21 horas respectivamente. No domingo das 10 ás 13 horas será proporcionada a visita á rica collecção zoologica durante a qual tocarão duas orchestras, sendo que os visitantes poderão apreciar ás 11 horas a ração aos animaes felinos!"

"NUMERO..."

Elegante na sua feitura e variada no texto, composto de leitura amena e instructiva, recebemos o "Numero... 216", que, pelo seu feitio original, grangeou a estima publica.

"PARA TODOS"...

Encantador como poucas está o o numero desta semana da elegante "Para Todos..." com capa e duas paginas coloridas pelo lapis subtil de J. Carlos, chronicas de Alvaro Moreyra, Ribeiro Couto, e outros, versos de Ary Pavão, e de Sebastião Fernandes, desenhos de Di Cavalcante, e de Milton Rodrigues.

"VIDA NOVA"

Será hoje dada á circulação mais um numero do semanario carioca "Vida Nova".

"Vida Nova" offerece aos seus leitores interessantes contos litterarios, chronicas e boas reportagens photographicas.

Não houve julgamento, por ter faltado o promotor

Por ter faltado o sr. Constantino de Figueiredo, promotor, não se realizou o julgamento de hontem, no Jury.

Foi pois encerrada a sessão do corrente mez.

O sr. Edgard Costa agradeceu o comparecimento dos jurados.

A' tarde e á noite

OS ESPECTACULOS DE HOJE

Opera

MUNICIPAL — A's 8 3|4 — "Tosca", com Muzio, Gigli e Stracciaria e regencia de Paolantonio.

PENIX — A's 2 3|4 e 8 3|4 — "The Mikado" The Rio de Janeiro Musical & Dramatic Society.

Comedia

TRIANON — As 4, 8 e 10 horas — "O meu bébé", com Procopio Ferreira.

LYRICO — A's 9 horas — "A menina dos Olhos...", com Leopoldo Fróes e seus comediantes.

REPUBLICA — A's 8 3|4 — "Os dois maridos da senhora", com Lucilia Simões e Erico Braga.

Revista

PALACIO — A's 9 horas — "Las mujeres de Lacuesta" e "Mosaico de Velasco", com as "vetettes" de Velasco.

IRIS — A's 4.20 e 8,20 horas. "Cá te espero" com Conchita Ulia.

Burleta

CARLOS GOMES — A's 9 horas — "Noite de Reis", com Lia Binatti.

SÃO JOSE' — A's 4.20 e 8,20 — "America x Fluminense" com Palmyra Silva e Pinto Filho.

RECREIO — A's 7 3|4 e 9 3|4 "As manhãs de Galeão", com Alda Garride.

Sainete

CARLOS GOMES — A's 7 1|2 e 1,20 — "Mamãe quer casar!", com Lia Binatti.

Variedades

CINE THEATRO CENTRAL — As 3, 5 1|2 e 11 horas — Kanul e Lula, cantos e bailes hawayanas; Riss, o barman de Satan, Macacos Trapezistas; Godoy, com os seus cães amestrados, Trina Herreiro, bailarina hespanhola, Carminita Despla, cantos e bailes, Itala Vera, cançonetista, Irmãs Iris, bailarinas classicas e modernas; Irene Ambarina, tangos filmados e cantados.

ODEON — A's 4, 8, e 10 horas — "Troupe de Bailados "Odeon", Rubens de Lorena, tangos; Tercetto Typico da Pampa Argentina.

Avant-scéne

O sr. Alberto de Queiroz, chronista de theatro dos mais brilhantes e competentes do nosso meio, fez hontem referencias elogiosas ao seu collega do DIARIO CARIOCA, a proposito da peça deste *O leader da Maioria*, que a companhia do sr. Leopoldo Fróes está ensaiando.

E entre esses elogios poz em relevo a minha modestia. Não ha tal. Não sou modesto. Ninguem é modesto. Ouvir elogios é sempre agradavel.

E a prova de que não sou modesto é que, para agradecer as palavras gentis a mim dirigidas, chamo agora attenção para a chroniqueta em que o meu collega o minimo que diz de minha pessoa, no seu *Commentando* de hontem, em *O Jornal*, é que sou "dos nossos autores aquelle que custou mais caro aos empresarios, pois que teve a poltrona a preço mais elevado e portanto o que recebeu mais elevados direitos autoraes por uma peça."

Saboreie a transcripção do pequeno trecho...

Além disso — faço tambem uma reclame a minha nova peça. Onde está a modestia? — Ab.

As pequenas noticias theatraes

O sr. Oduvaldo Vianna terminou já o 2º acto da sua nova peça intitulada "Folha cahida" que elle reputa ser a sua melhor comedia.

— O actor Albino Vidas entrou para a "Tró-ló-ló", devendo estrear em São Paulo na revista "Você quer é carinho".

— Passando do Carlos Gomes para o São José o casal João Martins — Guy Martinelli, deste para aquelle theatro passarão Edith Falcão e João Celestino.

— Tem despertado o mais vivo interesse a proxima recita da illustre actriz sra. Lucilia Simões no Republica, a 6 de setembro, com "La Garçonne".

— E' indiscutivel que a temporada Leopoldo Fróes, iniciada com a comedia do sr. Joracy Camargo, póde se considerar victoriosa, dada a maneira porque o publico tem acolhido "A menina dos olhos".

— A sra. Eugenia Zuffoli vae fazer com o barytono Iglesias, numa revista da Velasco, o quadro — "El Tango Fatal", escripto pelo nosso companheiro Vaz D'Almada, sobre o celebre tango do mesmo nome.

"REVISTA DAS ESTRADAS DE FERRO"

Acha-se em circulação mais um numero, o correspondente a 30 de agosto, desta bem cuidada publicação, dedicada a assumptos economicos, especialmente os que condizem com o nosso desenvolvimento ferroviario.

Dentre os muitos artigos interessantes, insertos no presente numero da "Revista das Estradas de Ferro", destacaremos os intitulados: "Necessidades ferroviarias", "A pavimentação das estradas de rodagem com silicatos", "O novo material metallico francez para trens expressos", "Pelas Estradas", "O preço da gazolina", etc., etc.

Uma rua de Ramos em pessimo estado

Os moradores da rua 4 de Novembro, uma das principaes de Ramos, vieram fazer uma reclamação pelo estado lamentavel em que se acha aquella rua.

Assim, lá existe uma cocheira, que, além de exhalar um fetido horrivel, ainda é refugio de mosquitos, sendo completa a falta de hygiene.

Na mesma rua existe uma casa velha, que desmorona aos poucos, servindo de abrigo aos desoccupados. Tambem, a estação de Ramos serve de pasto para animaes, principalmente porcos.

A Saude Publica e a Prefeitura que tomem providencias.

O Brasil no Instituto Nacional de Agricultura de Roma

Acaba de ser escolhido pelo governo o sr. Antonio Cavalcanti Albuquerque de Gusmão, para representar o Brasil na Commissão de Estatisticas do Instituto Internacional de Roma, onde estarão presentes os delegados de todos os paizes estrangeiros, a realizar-se em 6 de outubro proximo futuro.

O sr. Cavalcanti de Gusmão é um technico competente e occupa actualmente o cargo de chefe da secção de Agricultura, Industria, Commercio e Finanças da Directoria Geral de Estatistica do Ministerio da Agricultura.

O seu embarque está marcado para o dia 15 do corrente no "Conte Verde".

Casa dos Artistas

O CARTÃO DE IDENTIDADE PROFISSIONAL

Qualquer profissional de theatro, circo ou variedades que não possuir o cartão de identidade fornecido pela censura theatral (2ª delegacia auxiliar) não poderá exercer livremente a sua profissão. Esse registro é imprescindivel, por emquanto, no Districto Federal e de muita utilidade no interior do paiz. Por isto, a Casa dos Artistas que, de accordo com a censura theatral, devidamente autorizada pela segunda delegacia auxiliar, vem fornecendo guia-attestado a todo o profissional de theatro, circo ou variedades, que comprove de facto a sua profissão, mesmo não sendo socio desta sociedade, convida aos que se achem nessas condições e não possuam cartão-identidade a requerel-o a mesma associação, e juntar ao requerimento, além de um pequeno retrato, programmas, cartas de empresarios idoneos, declarações de socios da Casa, noticias de jornaes — tudo o que possa esclarecer e confirmar o exercicio da profissão. Convida, por nosso intermedio, os abaixo mencionados a assim procederem, afim de que, a uns possa ser entregue o cartão-identidade e a outras não seja cassado esse cartão. Todos estes devem com os dados acima pedidos, comparecer á séde da Casa dos Artistas, das 10 ás 18 horas de todos os dias uteis. São elles: Abelardo Mendes, Anna Lubska, Almerinda Silva, Augusto B. Lopes, Anna Esther Lopes, Adelia Moreira, Abelardo C. Mattos, Adolpho B. Corrêa, Antonio C. de Souza, Alzira de Almeida, Armando Dionisio, Antonio del Prestes, Antonietta de Oliveira, Atila Ribeiro, Antonia Silva, Arthur Gonçalves, Aurea Wheeler, Alfredo Olimecha, Amelia Spinelli, Alberto Lallemand, Antonio Barbosa, Avelino Gomes, Adelpho C. Arruda, Antonio L. de Oliveira, Arlindo C. D. Medranho, Alfredo Marinho, Avelino Riqueline, Antonietta Fonseca Achilles Garcia, Armindo P. Azevedo, Alvaro Vilaiva, Abel Dourado, Antonietta Vianna, Adolpho Marti, Alencar da F. Almeida, A. Belleza Filho, Arnaldo E. Arruda, Amancio Silva, Albino B. Six, Alberto P. de Castro, Avelino Wimann, Antonio J. de Moraes, Antenor Grijó, Anna P. de Freitas, Abelard Ribeiro, Antonio dos Santos, Americo M. Barreiro, Achille Magnani, Area D'Alva, Arthur Santos, Armando de A. Gomes, Antonio L. de Souza, Antonio de Oliveira Macedo, Adelino P. de Moraes, Argemiro M. Pedrão, Aymon Levy, Armand Massot, Antonio Medina, Assucena Trumbold, Antonio Storino, Antonio J. Valle, Aurelio Gallivan, Anna M. Christisen, Afroim Schub, Aurora Aboim Rocha, Antonio S. Sanchez, Alzira de Oliveira, Alberto L. de Almeida, Angelina Amaral, Agostinho Olimecha, Arlinda Olimecha, André Fileky, Acary Tostes, Aurelia Rodriguez, Anna Ralda, Arthur Pereira, Aida Brunno, Alina Flora, Avelina Soria e Antonietta Barcellos.

Iremos publicando.

VIDA MUNDANA

BANQUETES

O sr. ministro do Equador e a sra. Guarderas, offereceram, no Hotel Gloria, um banquete em homenagem ao sr. ministro Pedro de Moraes Barros e a sra. d. Isabel de Moraes Barros.

Sentaram-se a meza: sr. e sra. Paul Rivet, sr. ministro da Hungria e sra. Haydin; sr. e sra. Cesar Elejalde Chopitea, sr. e sra. Otton Drummond de Mendonça, sr. Argeu Guimarães, sr. e sra. Paulo de Moraes e Barros, srta. Bella de Godoy e sr. Moreira Filho.

O DIA DAS ROSAS

As obras sociaes de Santa Therezinha de Jesus, fazem hoje, um appello á caridade carioca.

E' o dia das Rosas e a cidade amanhecerá coberta pelas flores symbolicas de Santa Therezinha de Jesus.

INAUGURAÇÕES

INSTITUTO DE PSYCHOLOGIA EXPERIMENTAL — Amanhã, domingo, ás 15 horas, realizar-se-á no Instituto de Psychologia Experimental, á rua Conde de Bomfim, 322, a inauguração das duas secções: Cultural e Desportiva. Haverá duas partidas de lawn-tennis e uma partida de volley-ball, disputadas por senhoritas e cavalheiros da nossa alta sociedade. O acto será solennizado com musicas e dansas rythmicas sportivas, sendo servido chá, chocolate, doces, etc. As directorias das secções Cultural e Desportivas, sob o patrocinio do Instituto de Psychologia Experimental, têm a honra de convidar as familias, senhoritas e cavalheiros para assistirem a essa inauguração o tomarem parte nas suas diversões.

A entrada é franca.

VIAJANTES

Parte, hoje, pelo "Almanzora", para o Uruguay, o sr. Edmundo Machado, que vae assumir as funcções de secretario da Legação do Brasil em Montevidéo.

FALLECIMENTOS

Enterrou-se, hontem, no cemiterio de S. Francisco Xavier, o professor cathedratico jubilado de mathematicas da Escola Normal, sr. José Joaquim de Queiroz.

O enterro teve grande acompanhamento.

— Falleceu, hontem, o sr. Salvro da Silva Fidalgo, cujo enterro realizou-se á tarde, no cemiterio de S. Francisco Xavier.

PARA TRATAR OS CABELLOS
JUVENTUDE
ALEXANDRE
PARA EMBELLEZAR OS CABELLOS

DEPOIS DE AMANHÃ, no
São José
MÃE
O unico film do genero, que empolga verdadeiramente

O publico espera das autoridades da "Amea" a punição dos responsaveis pelos acontecimentos de ante-hontem

Associação Metropolitana de Esportes Athleticos

O sr. presidente da Associação Metropolitana de Esportes Athleticos, na fórma do art. 51, n. 5 dos Estatutos, combinado com o art. 57, n. 3, resolveu, de accordo com a proposta feita pelo director technico, em communicação n. 618, approvar as seguintes competições:

FOOTBALL

Villa Isabel x Syrio Libanez — Primeiros e segundos quadros, marcando-se 2 pontos a cada quadro do Syrio Libanez A. C., por ter vencido respectivamente, pelos scores de 2 x 1 e 3 x 2;

Flamengo x S. Christovão — Primeiros e segundos quadros, marcando-se 2 pontos a cada quadro do C. R. Flamengo, por ter vencido, respectivamente, pelos scores de 4 x 1 e 4 x 0;

Andarahy x Botafogo — Primeiros e segundos quadros, marcando-se 2 pontos a cada quadro do Botafogo F. C., por ter vencido, respectivamente, pelos scores de 4 x 1 e 2 x 1;

Vasco da Gama x Brasil — Primeiros e segundos quadros, marcando-se 2 pontos a cada quadro do C. R. Vasco da Gama, por ter vencido, respectivamente, pelos scores de 5 x 0 e 10 x 2;

Bangu' x Fluminense — Primeiros e segundos quadros, marcando-se 2 pontos a cada quadro do Fluminense F. C., por ter vencido, respectivamente, pelos scores de 2 x 1 e 4 x 1;

Olaria x River — Primeiros quadros, marcando-se 1 ponto a cada quadro disputante, por terem empatado pelo score de 1 x 1;

Olaria x River — Segundo squadros, marcando-se 2 pontos ao River F. C., por ter vencido pelo score de 3 x 2.

Everest x S. Paulo-Rio — 1ºs e 2ºs quadros, marcando-se dois pontos a cada quadro do S. C. Everest, por ter vencido, respectivamente, pelos scores de 2 x 1 e 1 x 0;

Engenho de Dentro x Confiança — Primeiros quadros, marcando-se 2 pontos ao Confiança A. C., por ter vencido pelo score de 4 x 2;

Bomsuccesso x Carioca — Primeiros e segundos quadros, marcando-se 2 pontos a cada quadro do Bomsuccesso F. C., por ter vencido, respectivamente, pelos scores de 7 x 0 e 2 x 0;

BASKETBALL

Andarahy x Olaria — Primeiros e segundos quadros, marcando-se 2 pontos a cada quadro do Andarahy A. C., por ter vencido, respectivamente, de 37 x 11 e 12 x 6;

Mackenzie x Bomsuccesso — Primeiros quadros, marcando-se 2 pontos ao S. C. Mackenzie, por ter vencido de 9 x 5;

Mackenzie x Bomsuccesso — Segundos quadros, marcando-se 2 pontos ao Bomsuccesso F. C., por ter vencido de 14 x 2;

America x Villa Isabel — Primeiros quadros, marcando-se 2 pontos ao America F. C., por ter vencido de 22 x 9;

America x Villa Isabel — Segundos quadros, marcando-se 2 pontos ao Villa Isabel F. C., por ter vencido de 21 x 12;

Bangú x Andarahy — Primeiros quadros, marcando-se 2 pontos ao Bangú A. C., por ter vencido de 10 a oito;

Bangú x Andarahy — Segundos quadros, marcando-se 2 pontos ao Andarahy A. C., por ter vencido de 19 x 17;

Bomsuccesso x Syrio Libanez — Primeiros quadros, marcando-se 2 pontos ao Syrio Libanez A. C., por ter vencido de 17 x 8;

Bomsuccesso x Syrio Libanez — Segundos quadros, marcando-se 2 pontos ao Bomsuccesso F. C., por ter vencido de 26 x 4;

Bomsuccesso x Confiança — Primeiros quadros, marcando-se 2 pontos ao Confiança A. C., por ter vencido de 12 x 10;

Bomsuccesso x Confiança — Segundos quadros, marcando-se 2 pontos ao Bomsuccesso F. C., por ter vencido de 22 x 11;

Andarahy x Syrio Libanez — 1ºs e segundos quadros, marcando-se 2 pontos a cada quadro do Andarahy A. C., por ter vencido, respectivamente, de 20 x 2 e 33 x 12;

TENNIS

Botafogo x Vasco da Gama. — Primeiros e segundos quadros, marcando-se 2 pontos a cada quadro do Botafogo F. C., por ter vencido, respectivamente, de 5 x 0 e 3 x 2;

Flamengo x Andarahy — Primeiros quadros, marcando-se 2 pontos ao C. R. Flamengo, por ter vencido de 4 x 1;

Flamengo x Andarahy — Segundos quadros, marcando-se 2 pontos ao Andarahy A. C., por ter vencido de 5 a zero;

Bangu' x Syrio Libanez — Primeiros quadros, marcando-se 2 pontos no Bangu' A. C., por ter vencido de 3 x 2;

Brasil x America — Primeiros quadros, marcando-se 2 pontos ao S. C. Brasil, por ter vencido de 3 x 2;
Guilherme Pastor, secretario.

O Combinado Sorrento no festival do "Em Cima da Hora F. C.

Devendo este Combinado, domingo, 9 de setembro, tomar parte no festival do "Em cima da hora F. C." na estação de Olaria, o director sportivo, solicita por nosso intermedio o pontual comparecimento de todos os amadores do Combinado na séde á rua Senador Pompeu n. 179, ás 12 horas, afim de incorporados seguirem para o local da pugna.

Associação Metropolitana de Esportes Athleticos

DESIGNAÇÕES DE DATAS PARA OS JOGOS ADIADOS, DO CAMPEONATO DE BASKET-BALL DA 2ª DIVISÃO

A Associação Metropolitana de Esportes Athleticos, leva ao conhecimento dos interessados, que o director technico, de accordo com o sr. presidente, e na forma do art. 13, do Codigo Esportivo, resolveu marcar para serem realizados nas datas abaixo mencionadas, obedecendo á escalação junta de arbitro, fiscaes e representantes, os encontros de basket-ball do Campeonato da segunda Divisão, que não foram effectuados nos dias designados na tabella official, por máo tempo e outros imprevistos:

Para o dia 5 de setembro, quarta-feira — (Adiado de 31 de julho):

CONFIANÇA x SYRIO LIBANEZ — Arbitro dos 1ºs quadros e fiscal dos 2ºs: Waldyr Azevedo Franco, do Bangu' A. C.

Arbitro dos 2ºs quadros e fiscal dos 1ºs: Alvaro Pereira, do Bangu' A. C.

Representante: Oswaldo Lopes Guimarães, do S. C. Mackenzie.

ANDARAHY x BOMSUCCESSO — Arbitro dos 1ºs quadros e fiscal dos 2ºs: Benedicto L. Palhares, do Olaria A. Club.

Arbitro dos 2ºs quadros e fiscal dos 1ºs: José A. da Silva, do Olaria A. C.

Representante: Antonio Vasconcellos Pessoa, do Bangu' A. C.

Para o dia 8 de setembro, sabbado — (Adiados de 7 de agosto).

BOMSUCCESSO x BANGU' — Arbitro dos 1ºs quadros e fiscal dos 2ºs: José Amaral da Silva, do Olaria A. C.

Arbitro dos 2ºs quadros e fiscal dos 1ºs: Humberto Chamarelli, do Olaria A. C.

Representante: Francisco da Motta Nabuco, do S. C. Mackenzie.

CONFIANÇA x ANDARAHY — Arbitro dos 1ºs quadros e fiscal dos 2ºs: Gabriel Temer, do Syrio Libanez A. C.

Arbitro dos 2ºs quadros e fiscal dos 1ºs: Jarbas Deschamps, do Syrio Libanez A. C.

Representante: Horacio de Souza Moreira, do Olaria A. C.

Para o dia 15 de setembro, sabbado — (Adiado de 17 de agosto).

CONFIANÇA x BANGU' — Arbitro dos 1ºs quadros e fiscal dos 2ºs: Carlos S. Lage, do Andarahy A. C.

Arbitro dos 2ºs quadros e fiscal dos 1ºs: Raphael Bueno Lopes, do Andarahy A. C.

Representante: Nicoláo Braz, do Syrio Libanez A. C. — Guilherme Pastor, secretario.

Associação Metropolitana de Esportes Athleticos

TRANSFERENCIA DO JOGO DE LAWN-TENNIS, FLAMENGO x FLUMINENSE

A Associação Metropolitana de Esportes Athleticos, leva ao conhecimento dos interessados, que o jogo de tennis Flamengo x Fluminense, marcado para o proximo dia 9 de setembro, devido aos jogos do Campeonato Brasileiro de Tennis, foi transferido para uma outra data que será opportunamente marcada. — Guilherme Pastor, secretario.

"Diario Carioca" foi escolhido para orgão official do Tira-Teima F. C.

Rio de Janeiro, 31 de agosto de 1928. — Illmo. sr. redactor sportivo do DIARIO CARIOCA.

Saudações affectuosas. E'-me extremamente grato levar ao vosso conhecimento que, em sua ultima reunião, esta directoria resolveu escolher para orgão official do club, o vosso conceituado matutino.

Congratulando-me com o club, por tão feliz escolha, valho-me da opportunidade, para enviar-lhe as minhas saudações e subscrevo-me com elevada estima e consideração. De v. s. am.º att.º e obdo. — José Aguiar, 1º secretario.

NÃO É ALLUSÃO Á REFREGA DE ANTE-HONTEM

A avançada do Vasco da Gama

Não julgue o publico que a charge supra é original nosso e se refere aos acontecimentos de ante-hontem, no estadio vascaino. Méra coincidencia de publicação, apenas... O espirito é d'além-mar. Extrahimol-a do semanario humoristico portuguez — "Sempre Fixe" — que circula, em Lisboa.

O SPORT EM PILULAS

Por K. K. RÉCO

FOOT-BALL

O ULTIMO TREINO DO COMBINADO CARIOCA

A A. M. E. A. está de parabens, não ha duvida alguma! Se outras razões não sobrassem para pôl-a no momento em franca evidencia, bastariam os successos occasiondos pelo ultimo treino do combindo carioca, realizado ante-hontem no estadio do C. R. Vasco da Gama, para mantel-a nesse destaque ultra delicado e qmue se encontra. Directora dos nossos sports terrestres e não tem sufficiente prestigio para manter disciplina em méro exercicio de football... Como então não admittir a indisciplina, como a manifestada pelo scratch paulista na disputa do campeonato brasileiro o anno p. p.?!... Ou quem sabe se os nossos players footbolisticos, quando treinam contra o scratch da cidade e dado o grande incremento que ultimamente tem tido o box entre nós, não estejam preferindo os golpes de "quengo", rasteiras e rabos de arraia da capoeiragem aos trancos e trucs do sport bretão? Se assim é, estão de parabens os teams nacionalizadores ou nacionalistas...

As scenas vergonhosas desenroladas em campo e entre a assistencia, formam mais um padrão de gloria para corôar a disciplina e a energia Ameanas e de alguns de seus filiados... Hespanhol segurou Paschoal dentro da area de penalty e foi com este punido. No final do match ainda Hespanhol empenha-se em séria luta corporal com Moderato, que demonstrou estar em desaccordo com o nome que possue... A assistencia imitou Hespanhol e dahi o grande sururú, porque reclamava ella um penalty contra o combinado da cidade. Pudera, a assistencia era toda vascaina!...

Luiz Vinhaes, o technico da A. M. E. A., devido a delicada situação, quiz retirar o team da A. M. E. A. do campo!...

Da A. M. E. A. o seu combinado
Em treino de grande apuro,
Com muita luz... mas no escuro,
Se houve... indisciplinado.

E o football mal jogado,
Pela turma que é a primeira,
Tornou-se então capoeira...
Sport esse mui gosado...

Assim a A. M. E. A. já tem
Para disputa altaneira,
O scratch da capoeira
Com que vae vencer tambem...

O FLAMENGO, A NOITE, EM NICTHEROY, ESTEVE DEANTE DO "CONGO"

Referem varias chronicas sobre o ultimo encontro de football amistoso em que tomou parte o valoroso Club R. Flamengo em Nictheroy, á noite, contra um combinado Ypiranga-nictheroyense, que, anteriormente á sua realização, Congo, o player nictheroyense, havia declarado que o seu combinado venceria de qualquer maneira, para o que estava elle reforçado com um back gigante, disposto a "aleijar" os "bambas" do Flamengo. Eis porque foi Helcio tão violentamente chargeado por esses players, atirado sobre um monte de pedras e ainda pisado...

Permitte então, a A. F. E. A., campos officiaes, "com camas de pedra"?!...

Está o desastre explicado
Desse encontro á luz da lua
Em que um back qual perúa
Rodou, caiu... foi pisado.

A luz era pouca e falha,
As camas de pedra dura,
Eis ahi em que apertura
Audou o Helcio na malha!...

O juiz nunca apitava...
Por que pouco ou nada via!..
E emquanto o "Congo" corria
A escuridão augmentava.

REVOADA...

Noticiou hontem, o "Diario Carioca", que Aché, o querido meia esquerda que ha 2 annos se achava afastado do Flamengo e jogando pelo Botafogo, voltará a fazer parte da phalange rubro-negra, que tambem se vê fortalecida pela inclusão do valoroso Vadico, magnifico ex-meia direita do "scratch" paraense e ainda de Pennaforte e Batalha... que só assignarão inscripção por quatro annos para o seu "beguin..." o Flamengo.

Volta o Aché! Oh! Que achado!...
Do norte veio o Vadico
E dizem. (Será veridico?!)
Ficar o seu team dobrado

Com Batalha e Pennaforte
Cujos nomes paras as lutas,
Dizem bem que nas disputas
Trarão glorias de gran porte.

'Stá o Flamengo enguiçado
Com tanta gente a jogar!...
Onde pôr os que sobra?!...
Como ter team escalado?!...

Está tudo remedeado:
"Se os players" são todos bons...
Façam um team de sobrado...

A CONFEDERAÇÃO B. DE DESPORTOS ESTA' ATACADA DE "MEDALHAFOBIA"

A imprensa da Paulicéa tem commentado o facto de dever a C. B. D. cerca de 800(!) medalhas a vencedores, de 1921 até a presente data!... Se assim é, em vez de se crear o "Dia dos Sports" para nelle se angariarem fundos para a nossa representação na proxima olympiada, dever-se-á crear o "Dia dos Sportmen" para que nesse dia venham esses para a rua, implorar á Confederação a esmola das suas medalhas conquistadas. E' nesse andar que iremos á Olympiadas!...

A TABELLA DO CAMPEONATO DE FOOTBALL DA A. M. E. A.

Lendo a actual classificação dos clubs da 1ª divisão, na tabella de campeonato da AMEA e notando a classificação do Villa Isabel occupando o 9º logar, com 27 pontos perdidos, disse tristonho o thesoureiro do gremio da Avenida 28 de Setembro: "E' isso mesmo! Até parece o caso do nosso campo official... 3 x 9 — 27, noves fóra: nada!...

O FIDALGO F. C. ESTA' EM CRISE

Noticiam os nossos diarios que o conselho deliberativo do Fidalgo F. C. não concordando com certos actos da directoria, destituiu-a, negando-se essa a entregar os livros sociaes e pretendendo recorrer para a Liga Metropolitana.

"Fidalgo", em crise, disse, o Oswaldo Gomes, é "fidalgo" prompto.

Dahi o melhor é arranjar-lhe um casamento rico... Arranjando-lhe uma fusão vantajosa...

"UMA" DE CADA VEZ

Ao teu team jamais digas:
Carrega, carrega bem!...
Pois que as hostes inimigas
Têm as suas "cargas" tambem.

REMO

O SUCCESSO DA REGATA DE NOVISSIMOS PROMOVIDA PELO VÓVO

Ao appello feito pelo Chico Bricio do Boqueirão todos os novissimos que se quizessem inscrever para a sua proxima regata em boa hora idealisada pelo veterano Botafogo F. Club, accorreram tantos inscriptores que o Bricio enthusiamado, se impertigou todo; subiu sobre um banco para poder ser distinguido no meio da grande agglomeração e disse sentenciosamente: Quem foi que disse que o sport nautico estava em decadencia?! Quem foi esse?!... Quem foi?! E dirigindo-se aos 12.637 3/4 novissimos que deante delle se achavam informou-os: Meninos! Todos vocês poderão correr... mas (sempre o mas...) representados pelos que vencerem as eliminatorias do proximo domingo. Antes da escala das guarnições para essas eliminatorias eu examinal-as-ei physicamente para avaliar a pujança muscular de cada um. Dito isso, separou do grupo um novissimo que representava apenas 1/4 de um inteiro e um outro que representava tambem 2/4 do mesmo, em vista de lhe faltar um braço, uma perna e 4 queixaes e foi cantar os barcos disponiveis para a regata. Verificou que havia ao todo 20 barcos com lotação para 80 remadores. Pois apesar disso, os 12.557 futuros campeões fizeram grande algazarra protestando sobre a falta de bancadas e punhos de remo.

Puzeram o Chico Bricio quasi doido. Elle lançou mão da sanfóna e poz-se a tocar e a cantar:

— Segura a egua!...
Que essa egua quer brigar!
Segura a egua!
Que essa egua quer brigar!
Quem está nú
Não está vestido.
Quem está vestido
Anda nú...
Fica todo arreliado...
Fica logo aborrecido...

Mas a grande turma de pretendentes não o deixou.

O Chico Bricio resolveu então vestir-se e cair na rua.

Mas ainda na rua o Bricio atropelado cantava ainda á porta da Casa Vieira Nunes, que é o ponto chic dos nossos verdadeiros sportmen:

— Quem está vestido
Anda nú...
Fica todo arreliado
Fica logo aborrecido.

A' noite dizia-nos Chico Bricio:
— Vocês viram o atropelo em que ando devido á regata de novissimos? Que hei de fazer com essa turma que sobra?! Mande-a ao Oliveira Castro. Tem razão respondeu o Bricio. Para aturar creanças, só mesmo os Vóvós...

Uma nota do Edson F. C.

De ordem do sr. presidente, o director sportivo do Edson F. C. pede por nosso intermedio o comparecimento do team abaixo e todos os seus reservas, na séde social, amanhã, domingo:

Camillo, Alvaro e Souza; Antonio, Albino e Bicanca; Archimedes, José, Faisca, Geraldo e Carlos.

O encontro de amanhã, da Embaixada do Buraco com o Comb. "Vae mas Custa"

No aprazivel campo da Avenida dos Democraticos, na Penha, realiza-se amanhã, ás 2 horas da tarde, o esperado encontro entre os teams dos clubs supra. Para este encontro que vem sendo ansiosamente esperado o director sportivo da Embaixada do Buraco escalou e pede por nosso intermedio o comparecimento dos seguintes players. Albano, Barreira, Egberto, Zé Lopes, Catulino, Ramon, Armando, Baptista, Rato, Alberto e Albuquerque.

O director sportivo convida tambem todos os amadores do club para o treino habitual entre os 1º e 2º teams, que na fórma do costume será realizado ás 9 horas da manhã.

Associação Metropolitana de Esportes Athleticos

A Associação Metropolitana de Esportes Athleticos, leva ao conhecimento dos interessados que o director technico, de accordo com o sr. presidente e com os clubs interessados, resolveu fazer realizar amanhã 2 do corrente, no stand do Fluminense F. C., para ter inicio ás 9 horas da manhã, a prova de pistola livre, a 50 metros de distancia, conforme a tabella de tiro já publicada.

Para dirigir esse match, foi nomeada a seguinte commissão, na fórma do art. 3º, do Regulamento de Tiro ao Alvo: 1º tenente Nilo Horacio de Oliveira Sucupira, Paulo Martins Lorena e Ernesto Loureiro.

Os postos sorteados foram os seguintes: Posto 1, reservas, 2 C. R. do Flamengo; 3, Fluminense F. C.; 4, S. Christovão A. C.; 5, Botafogo F. C.; e 6, C. R. Vasco da Gama.

Regulamento da prova pistola livre

Art. 37 — O tiro far-se-á á distancia de 50 metros, sobre alvos de 0,50 de diametro, divididos em 10 zonas, eguaes, contados de 1 a 10, com um visual negro de 0,20 (Regulamento Internacional, art. 24).

Art. 38 — Os tiros serão executados sobre alvos leaes, isto é, sobre alvos levantados após cada serie de 20 tiros. Cada tiro será indicado de per si, mas sob reserva de confirmação, no julgamento (Regulamento Internacional, art. 24).

Art. 39 — Cada atirador dará 60 tiros a braço livre, e corpo repousando sobre os pés, sem outro apoio, sendo os 60 tiros dados sem interrupção. Por braço livre se entende que todo elle, até o pulso inclusive, deverá ficar inteiramente livre e que a coronha não deverá ter nenhum prolongamento, formando apoio além do pulso. (Regulamento Internacional, art. 25). Dez tiros de ensaio serão permittidos, antes do inicio da prova.

Art. 40 — Todas as pistolas e revolvers serão permittidos. (Regulamento Internacional, art. 26), porém, com miras descobertas.

Art. 41 — Não será classificado campeão quem obtiver no resultado do campeonato média inferior a 80 %.

Art. 42 — Será proclamado "Mestre de Tiro", todo aquelle que, em qualquer dos matches conseguir 50 visuaes em 60 tiros, de conformidade com os matches internacionaes.

Paragrapho unico — A zona 7 não será considerada visual para este effeito. — Guilherme Pastor, secretario.

Uma nota do U. T. G. Sport Club

Realizando-se amanhã o encontro deste club com o S. C. Parames, o director sportivo pede por nosso intermedio, para comparecerem na séde social ás 11 horas, os seguintes jogadores:

Mattoso, Guerra I, Guerra II, Eduardo, Patinho, Carlinhos, Mario Bayma, João Carreira, Juvenal, Oswaldo Braga, Alvonino Bueno, Miro, Carlos Villela, Adolpho, Walter, Salvador, Hermogenes, Mario Barreira, Vidal, Rosindo, Antenor França, Macedo, Alberto, Damaceno, Orlando Lima.

Associação Metropolitana de Esportes Athleticos

REUNIAO DA COMMISSAO DE ATHLETISMO

A Associação Metropolitana de Esportes Athleticos, pede o comparecimento dos srs. José Manoel Labandera, Arthur Repsold, Ernesto Loureiro, Orlando Eduardo da Silva, Carlos Americo Reis Junior e mais Carlos Girardin e dr. Hermano Durão, com excepção desses dois ultimos, membros da commissão de athletismo á reunião dessa commissão, que se realizará na proxima quarta-feira, 5 do corrente, ás 17 horas, na séde desta associação, afim de se tratar de assumptos referentes ao athletismo. Guilherme Pastor, secretario.

Associação Metropolitana de Esportes Athleticos

REUNIAO DA COMMISSAO DE TENNIS

A Associação Metropolitana de Esportes Athleticos, pede o comparecimento dos srs. dr. Herberto Filgueiras, Carlos Lopes, João Figueira, dr. Antonio Gomes de Avellar, Ignacio Louzada e mais Ricardo Pernambuco, com excepção deste ultimo, membros da Commissão de Tennis, á reunião desta commissão que será realizada na proxima terça-feira, 4 do corrente, ás 17 horas, na séde desta associação, afim de se tratar de assumptos referentes ao tennis. — Guilherme Pastor, secretario.

Associação Metropolitana de Esportes Athleticos.

DESIGNAÇAO DE DATAS, PARA OS JOGOS ADIADOS, DO CAMPEONATO DE TENNIS DA 1ª E 2ª DIVISAO

Depois da conquista de Paris, pela negra Josephina Baker e do reino do jazz-band á moda é do negro

A Associação Metropolitana de Esportes Athleticos, leva ao conhecimento dos interessados, que o director technico, de accordo com o sr. presidente e na fórma do art. 13 do Codigo Esportivo, resolveu marcar para serem realizados nas datas abaixo mencionadas, os encontros e competições de Lawn-Tennis que não foram realizadas nas datas designadas nas tabellas da 1ª e 2ª divisão devido ao máo tempo, e outros imprevistos:

Para amanhã, 2, 1ª divisão:

Brasil x Andarahy — Primeiros quadros (adiado de 22 de julho).

Vasco x Tijuca — Primeiros e segundos quadros (adiado de 22 de julho).

Para o dia 9 do corrente — 2ª divisão:

Bomsuccesso x Bangú — Primeiros quadros (adiado de 22 de julho).

Villa Isabel x Syrio Libanez — Primeiros quadros (adiado de 22 de julho). — Guilherme Pastor, secretario.

A nova directoria do Athletic Club

COMO SE ACHA CONSTITUIDA

Para gerir os destinos deste club, no periodo de agosto de 1928, a agosto de 1929, foi eleito e empossado o seguinte corpo administrativo.

Directoria — Presidente, coronel Alberto de Almeida Magalhães; 1º vice-presidente, coronel José de Assis Sobrinho; 2º vice-presidente, J. Martins Ferreira; 1º secretario, pharmaceutico José A. de Carvalho; 2º secretario, Mario Baptista; 1º thesoureiro, Joaquim Portugal; 2º thesoureiro, Francisco de Salles Couto; 1º procurador, Fidelis Dinscio; 2º procurador, Manoel da Rocha; capitão, Lincoln Costa; vice-capitão, Rodolpho Doze.

Commissão de desportos — Presidente, José Scheid. Membros: Luis Baccarini, Joaquim Rodarte, Virgilio de Castro.

Commissão de Syndicancias — Benevides Carvalho, José de Assis Filho, José Leoncio Coelho.

Oradores: José Lopes Sobrinho e Almir de Souza.

HEMORRHOIDAS

Cura radical, sem operação e sem dôr. Doenças do recto: tumores, fistulas, estreitamentos, etc. Tratamento moderno pela diathermia, electrocoagulação, alta frequencia, etc., e cirurgia da especialidade. Dr. Mario Kroeff, assistente de cirurgia da Faculdade de Medicina Pratica dos hospitaes de Berlim e Paris. Uruguayana, 104. Das 3 ás 7 horas.

Prof. Oswaldo Barbosa

CLINICA MEDICA

Exames de laboratorio (sangue, urina, leite, fezes, escarros).

Raios X (diagnostico, tratamento, estereoscopias). Alta frequencia. Banhos hydro-electricos e de luz. Raios ultra-violetas e infra-vermelhos. Diathermia.

Consultorio: 7 de Setembro, 135, 3º andar, 10 ás 12 e 3 ás 5. Tel. C. 0598.

Residencia: Toneleiros, 44 (Copacabana). Tel. 0955.

CLINICA DE MOLESTIAS DA PELLE do Dr. A. Gavião Gonzaga — Recem-chegado dos E. Unidos e Europa, com 3 annos pratica hospitaes Nova York, Paris e Vienna. Molestias da pelle, couro cabelludo e unhas; syphilis e tumores da pelle. Plastica cutanea: depilação, tatuagens, cicatrizes viciadas, espinhas, manchas, verrugas, signaes, etc. Raios X, Radium, U. V. e Infra-Vermelhos; Diathermia, N. Carbonica, etc. Das 3 em deante. Carmo, 5, 2º, esquina S. José, C. 0492.

Botafogo F. C.

CHAMADA DE JOGADORES

O Departamento Technico convida os players dos 2os. e 3os. quadros de football a comparecerem ao campo do Club, para um rigoroso ensaio, domingo, 2 de setembro proximo, ás 16 horas.

IMPOTENCIA em individuo moço. Dr. José de Albuquerque. R. Carioca, 22. De 1 ás 6.

O pugilismo brasileiro viverá momentos de grande emoção na noite de hoje

Joe Dundee vencido por knock out

UM NEGRO CALIFORNIANO FOI O AUTOR DA FAÇANHA

O campeão não perdeu o titulo

CHICAGO, 31 (U. P.) — O negro californiano Jack Thompson venceu, de forma sensacional, o campeão de peso medio Joe Dundee, por "knock out" technico, ao segundo "round", de um encontro em dez. Dundee, entretanto, manteve-se na posse do seu titulo, devido ao facto de Thompson estar pesando demais.

As grandes provas de remo da Liga de Marinha

A "HUMAYTA" SERA DISPUTADA NO PROXIMO DOMINGO

Da ilha de Paquetá á praia de Botafogo

A Liga de Sports da Marinha, como já annunciámos, fará disputar, domingo proximo, a sua mais importante prova de resistencia a remo.

Trata-se da prova "Humaytá", que é corrida entre a ilha de Paquetá e a praia de Botafogo, em frente ao pavilhão de regatas.

Esse percurso representa uma extensão de 12 milhas e meia, ou sejam 23 kilometros, a serem percorridos em escaleres de 12 remos, guarnecidos pela maruja da nossa gloriosa frota bellica.

Corrida que vae ser pela quarta vez, recordamos a seguir os que já a venceram:

1925 — Encouraçado "Minas Geraes" — 1 hora, 48 minutos e 20 segundos;

1926 — Encouraçado "São Paulo" — 1 hora, 48 minutos e 35 segundos;

1927 — Encouraçado "Minas Geraes" — 1 hora, 45 minutos e 56 segundos.

Para o corrente anno, estão inscriptos: Encouraçados "Minas Geraes" e "São Paulo", Corpo de Marinheiros Nacionaes e Regimento Naval, Flotilha de Submersiveis e cruzadores "Bahia" e "Rio Grande do Sul".

Será o anno de maior concorrencia, pois os demais têm sido de seis embarcações, sendo sómente de quatro navios concorrentes. A inscripção deste anno representa o concurso de sete navios e corpos, o que ainda não havia sido attingido. Todas as guarnições passaram por tres exames durante o periodo de treinamento, exames esses feitos na Escola de Educação Physica da Marinha.

A partida de Paquetá será feita, provavelmente, ás 6.30 horas da manhã de domingo. Essa prova é a que desperta mais enthusiasmo na nossa maruja, pois ella é bem o attestado do vigor physico dos que della participam.

Entre os nossos marujos, o maior orgulho consiste em ter disputado as provas "Humaytá", "Paysandú" e "Marcilio Dias", essa ultima, de natação, de Willegagnon a Botafogo.

— Para a disputa dessa prova recebemos o seguinte convite da directoria da Liga de Sports da Marinha:

"A directoria da L. S. M. tem o prazer de convidar-vos para assistir á grande prova de resistencia a remos "Humaytá", que será realizada no proximo domingo, 2 de setembro.

O percurso dessa prova é da ilha de Paquetá á praia de Botafogo.

Haverá lanchas no Arsenal de Marinha, ás 5 horas e 30 minutos do dia da prova.

Esgrima

Amanhã, domingo, haverá, na sala de armas do C. de Regata Guanabara, uma festa de armas que constará de um torneio de espada e um de sabre, presididos ambos pelo coronel Cezar Pargas Rodrigues, vice-presidente da Federação Carioca de Esgrima.

A festa, que foi organizada para a destribuição dos premios aos vencedores das provas do anno corrente, terá inicio ás 8 horas da noite.

O presidente da F. C. E. pede o comparecimento de todos os amadores da esgrima, especialmente os premiados e suas exmas. familias.

VIDA APERTADA?

Ora essa, vida apertada só para quem quer; basta que todos façam o que fez o .. Manoel Costa, residente á rua Jardim Botanico, 548, que hontem gastou 2$ e momentos depois recebeu 3:040$, pelo bilhete n. 10.235, 2º premio da Loteria Federal hontem extraida e que foi vendido... já se sabe: "Ao Mundo Loterico" — rua do Ouvidor, 139; e não é só isso: para hoje, arriscando-se apenas 20$, lá estão á disposição os 200:000$, meios 10$, quartos 5$, fracções 1$, dezenas de inteiros 200$ e dezeninhas a 10$, com direito aos 15 finaes duplos de reclame. Depois de amanhã, 20 contos por 2$, meio 1$, e 15 contos por 5$, em fracções de 500 réis. Na proxima quinta-feira correrá o magnifico plano de quinhentos contos de réis, custando 180$ os inteiros e 9$ as fracções, com mais 10 finaes. E' bom notar-se que o n. 1.220 premiado com 500:000$ da mesma loteria, já foi vendido pelo "Ao Mundo Loterico", á rua do Ouvidor 139.

O IMPORTANTE CERTAMEN PUGILISTICO DE HOJE ANNIBAL FERNANDES - VALENTINO E MANOEL PIRES - ASSOBRAB FARÃO AS LUTAS PRINCIPAES

TAVARES CRESPO SAUDARÁ O PUBLICO CARIOCA E A COLONIA PORTUGUEZA — WALDEMAR JANUARIO E RICARDO ALVES COMBATERÃO EM SEMI-FINAL

O PROGRAMMA DA REUNIÃO PRELIMINAR

MANUEL CARDOSO-PAULO SPATH — Amadores em revanche; 5 rounds de 2 minutos; luvas de 6 onças.

BRUNO SPALLA-RICARDO ALVES — Profissionaes, meio-medios; em 6 rounds de 3 minutos; luvas de 7 onças.

RICARDO ALVES-WALDEMAR JANUARIO — Meio-medios; em 7 rounds de 3 minutos; luvas de 4 onças.

JOE ASSOBRAB-MANOEL PIRES — Leves, em revanche de 10 rounds de 3 minutos; luvas de 4 onças.

ANNIBAL FERNANDES-THOMAZ REID VALENTINO — Em revanche de 10 rounds de 3 minutos; luvas de 4 onças.

Manoel Pires

O pugilismo brasileiro, viverá momentos de grande emoção na noite de hoje.

O valor de tres do seus campeões, será posto em jogo, ante resistentes fighteres estrangeiros de reconhecido merito. O nosso box, apesar de ainda não haver alcançado o desenvolvimento relativo á população que possuimos, conta com um pequeno, porém, selecto nucleo de representantes que, se fossem incentivados como merecem, podiam elevar o nome sportivo do Brasil ás radiosas alturas da gloria.

O sport, principalmente o pugilismo, vem ganhando immensa popularidade em todo o mundo. A belleza que encerra a sua pratica, a utilidade como defeza propria, e as sensações fortes que proporciona aos afficionados, têm sido o factor deste retumbante successo.

Os nossos sportmen precisam travar melhor conhecimento com o box.

Em sua maioria, interpretam erroneamente a arte do murro. Julgam que a sua pratica embrutece e deforma moral e physicamente, no emtanto, é o contrario. O boxeur é o typo ideal do athleta. O preparo necessario para boxar é um resumo de todos os sports, em methodicas proporções. Gymnastica sueca, corridas a pé, pulo em corda, medicine-ball, maças de academia, punching-ball, punching-bag, sandow, e outras infinidade de exercicios se adaptam á formação do fighter.

Depois de ter adquirido resistencia e punch, é que o homem começa a boxar. Dahi a affirmativa de que o box é um sport completo.

Assistir um espectaculo como o de hoje, por exemplo, é presenciar o que o box tem de mais bello.

Os lutadores, possuidores de estylos academicos e perfeitos, offerecerão ao publico, uma demonstração de intelligencia, de força, de coragem.

As lutas principaes, disputadas entre Valentino x Annibal e Pires x Assobrab, são uma prova do que affirmamos.

Valentino e Annibal, este portuguez e aquelle campeão brasileiro dos leves são technicos e scientificos. Boxeiam com elegancia e agilidade. Pertencentes á escola ingleza, procuram impor o seu dominio — como Tunney — com séries de golpes relativamente fracos, porém, de grande efficiencia.

O adversario fica completamente sem acção ao effeito desses golpes, sabiamente applicados e são irremediavelmente vencidos. Eis o jogo dos contendores desse match.

Completamente diversa é a tactica empregada por Manoel Pires e Joe Assobrab; o primeiro challenger ao campeonato portuguez dos leves e o segundo, campeão carioca da mesma categoria.

Combatem com violencia inaudita. Entregam-se á refrega de corpo e alma, e golpeiam até anniquillar o adversario. E' o systema norte-americano. E' o estylo de Dempsey.

Além o jogo natural dos contincantes, reveste-se este combate de um caracter mais grave. E' uma revanche em que Pires pretende rehabilitar o pugilismo portuguez da derrota soffrida pelo campeão Albano de Campos, das mãos do nosso "Pequerrucho".

Assim, os encontros principaes da reunião de hoje, foram organizados para todos os gostos.

Quem aprecia o box vilento, vae assistir a revanche Pires x Assobrab.. A quem agrada o box technico, o combate Annibal x Valentino satisfará.

AS PRELIMINARES

Abrirá o programma essa revanche

Annibal Fernandes

que foi designada pela Commissão de Box.

Da primeira vez que lutaram esses amadores empolgaram a numerosa assistencia. Luta violenta. Manoel Cardoso (portuguez, o popular "motorneiro", reagiu á altura.

O jury deu a victoria á Spath, porém, os proprios membros do conselho technico da commissão, discordaram da decisão e, para ficar esclarecida a superioridade, resolveram fazel-os lutar novamente. Esse combate será em 5 assaltos de 2 minutos, e luvas de 6 onças.

.. — O resistente "Touro Romano", como é conhecido Bruno Spalla, decidiu, ha tempos, abandonar o pugilismo. De facto, permaneceu bastante tempo sem lutar, porém, jámais deixou de treinar. Agora, resolveu voltar atrás de sua decisão e vae enfrentar Antonio Portugal, campeão paraense. Spalla é um boxeur de grande tirocinio. Venceu brilhantemente Silvano Costa e Tavares Crespo, apenas logrou vencel-o por pontos. Antonio Portugal, tambem não fica atrás de Spalla; venceu Alipio Santos e mais outros pugilistas de nome em nossos rings.

Desta fórma, o combate Spalla-Portugal, está fadado a empolgar a assistencia pelo valor dos contendores.

Serão disputados 6 rounds com luvas de 4 onças.

— Será talvez a pugna mais violenta do espectaculo de hoje, a que travarão os meio-médios Ricardo Alves e Waldemar Januario.

Existe de ha muito, uma rivalidade entre esses boxeurs. Varios empresarios têm tentado organizar esse match. Factores varios, no emtanto, têm influido para contrariar os seus desejos: agora vão cruzar luvas os antigos rivaes.

Waldemar Januario, o forte pugilista brasileiro, é um lutador temivel.

Possue potente punch de direita e resistencia fóra do commum. Além disso é estrabico, o que é uma grande qualidade para o box, pois, o lutador que tem esse defeito na vista, desnorteia o adversario.

Ricardo Alves, porém, possue valoroso fighter portuguez, é combativo e dispõe de grande dymnamite no punch. Ainda não foi derrotado em nossos rings e tem vencido contrincantes de valor.

Assim, a semi-final do programma, vale tanto quanto uma luta de fundo

O match será em " rounds, com luvas de 4 onças.

INGRESSOS

Os ingressos serão cobrados aos seguintes preços: — Camarotes, 70$000; poltronas de ring, 15$000; cadeiras, 10$000; archibancadas, 5$000.

PESAGEM E EXAME MEDICO

A pesagem e exame medico dos boxeurs que lutarão hoje, serão realizados ás 14 horas, no campo da rua Moraes e Silva.

A ABERTURA DOS PORTOES E BILHETERIAS

Os portões do stadium Moraes e Silva, para commodidade do publico serão abertos ás 7 horas da noite; á mesma hora serão abertas as bilheterias.

SPALLA LUTARA' EM HOMENAGEM AO MARINHEIRO QUE SALVOU FERRARIN E DEL PRETE

O valente pugilista italiano Bruno Spala lutará em homenagem ao heroico salvador de Ferrarin e Del Prete, o marinheiro Armando.

Esse gesto do pugilista italiano encerra uma alta significação, pois é a homenagem simples e sincera, de um sportman estrangeiro, ao valor e coragem de nosso patricio. Armando comparecerá á reunião.

O INICIO DO ESPECTACULO

O espectaculo de hoje, será iniciado ás 20 1|2 horas.

Joe Assobrab

TAVARES CRESPO SAUDARA' O PUBLICO CARIOCA

Chegado recentemente do Pará, Tavares Crespo aproveitará a opportunidade da realização do espectaculo de hoje, para saudar, do ring, os seus admiradores cariocas e portuguezes.

Thomaz Reid Valentino

O LOCAL DA REUNIAO

O local onde se realizará o espectaculo pugilistico de hoje, é o campo de sports da Commissão de Box do Rio de Janeiro, sito á rua Moraes e Silva n. 43. Esse campo é o antigo do Vasco da Gama, fica a 10 minutos da praça da Bandeira e é servido pelos omnibus e bondes de Villa Isabel Lins de Vasconcellos, Engenho de Dentro, Piedade, Jardim Zoologico e etc.

A rua Moraes e Silva é transversal a Ibituruna. O espectaculo começará ás 20 1|2 horas, em ponto. E' um local confortavel, feericamente illuminado, cercado de confortaveis archibancadas e cadeiras de ring. Além disso dispõe de 30 camarotes, isolados completamente e que se prestam especialmente para familias.

VALENTINO CHEGOU HONTEM DE AEROPLANO

Thomaz Reid Valentino, campeão brasileiro dos leves, chegou hontem ao Rio, de aeroplano.

O pugilista brasileiro está em optima fórma e pesando cerca de 65 kilos.

JOE DIMINUIU DE PESO?

Consta nas rodas pugilisticas, que Joe Assobrab, campeão carioca dos leves, subirá ao ring pesando 58 kilos, para enfrentar Manoel Pires.

Será verdade?

RIGOROSAMENTE VEDADA AQUELLES QUE NAO POSSUIREM SEUS INGRESSOS

A empresa organizadora da reunião tomou severas providencias no sentido de impedir a entrada áquelles que não exhibirem o necessario ingresso, não fazendo excepção para pessoa alguma.

Xadrez

OS RESULTADOS DA QUINTA SESSÃO DO CAMPEONATO FEMININO DE XADREZ DE PARACAMBY

Com o mesmo enthusiasmo, vão sendo disputadas as ultimas partidas deste campeonato, pela primeira vez levado a effeito no Brasil e cuja gloria da primazia, coube mais uma vez ao Club de Xadrez de Paracamby, que por sua directoria não tem medido esforços em pról do nosso sport intellectual.

A quinta sessão deu o seguinte resultado: Sara Fernandes x Geny de Moraes. Venceu Sara; Zila Franco x Celeste Macedo. Venceu Celeste; Dalila Fernandes x Martha Vallin. Venceu Dalila.

A ultima sessão, deverá ser effectuada na proxima segunda-feira, sendo proclamada campeã a que no final tiver obtido maioria de pontos, que receberá tambem um valloso premio offerecido pelo insigne enxadrista brasileiro, sr. Remeu T. Bastos, presidente honorario da A. B. de Xadrez e um dos mais fortes esteios do progresso enxadristico no Brasil.

Um Dempsey... brasileiro

Acha-se enriquecido o desporto carioca, com o nascimento do robusto Dempsey, filho da conhecida Bahiana do Calabouço, que nos prometteu, para o anno, uma Federação do Remo.

— Isto... é que é fazer sport!!

Novos registros de remadores

NOTA OFFICIAL DA F. B. S. R.

De accordo com o art. 167 do Regimento Interno, torno publico que foram solicitados registros nesta Federação, para os amadores abaixo, os quaes serão concedidos se no prazo de oito dias a contar de hoje, 1.º de setembro, sabbado, não forem contestadas as qualidades de amador al...adas pelos mesmos:

CLUB DE NATAÇAO E REGATAS

Carlos Adolpho Peixoto de Andrade e Manoel de Oliveira Ribeiro.

CLUB DE REGATAS VASCO DA GAMA

José Eduardo Paisano, Antonio Valentim Coelho, Arlindo Felipe da Costa, Alcino Felippe da Costa, Antonio Lopes, Antonio Gonçalves dos Santos, Antonio Ferreira Tavares, Floriano Carvalho dos Santos, Joaquim Ferreira da Silva, Bruno Brazão Machado, Feliciano Peixoto, Geraldo A. Capella, Joaquim Francisco Pereira, Manoel Rebosa, Raul Ribeiro Florido e Samuel França.

CLUB DE REGATAS GUANABARA

Fernando Guimarães, Alberto Ribeiro de Oliveira Motta Filho, Joseph Lindig, Antonio Junqueira Botelho, Leonidas Telles Ribeiro, José Vaz Montezuma, José Ovidio Romeiro Filho, Erasmo Furtado de Mendonça, Luiz Carlos Teixeira Soares e Guilherme da Silveira Filho.

Secretaria, 1.º de setembro de 1928.

(a) Jorge de Carvalho.

2.º secretario.

Cyclismo

SERA' NO DIA 5 DO CORRENTE, O INICIO DA PROVA "CYCLE BRASIL"

Ficou hontem definitivamente marcado para a proxima quarta-feira, 5 do corrente mez, ás 20 horas, o inicio do Campeonato de Resistencia Sportiva, em bicycletas fixas (Prova Cycle Brasil) cuja realização, na "Caverna" do Beira Mar Casino, está sendo ansiosamente esperada pelos adeptos do sport do pedal.

Essa prova tinha sido adiada pelo facto de haver, o respectivo mecanico contratado, deixado de cumprir, no prazo determinado, as installações das bicycletas, o que foi agora conseguido por um outro mecanico, bastante conhecido nos meios sportivos.

Já se acham inscriptos para esta prova alguns campeões cariocas, entre elles o conhecido corredor "Caritó", autor do formidavel raid Rio-São Paulo-Jahú ida e volta, realizado ha cerca de tres mezes.

Encontram-se perfeitamente treinados todos os concorrentes á prova, sendo que as inscripções continuam abertas, na secretaria do Beira Mar Casino, até a proxima segunda-feira, depois de amanhã, 3 do corrente, encerrando-se ás 18 horas.

De conformidade com os regulamentos sportivos, se porventura, fôr vencedor da prova algum campeão amador, deixará este de receber o premio de 1:000$000 em nossa moeda, para recebel-o, em um objecto equivalente ao valor dessa importancia.

El Ouafi, campeão olympico, assignou um contreto por 250.000 francos

PARIS, 31 (U. P.) — Annuncia-se que El Ouafi, campeão olympico de Marathona, assignou um contrato para tomar parte, profissionalmente, em dez corridas de Marathona e dez outras de menor distancia, recebendo 250.000 francos.

Golf

OS E. UNIDOS ESTAO VENCENDO A INGLATERRA NA "TAÇA WALKER"

CHICAGO, 31 (U. P.) — O team de golf dos Estados Unidos, chefiados por Bobby Jones, está com uma dianteira de quatro a zero, nos matches da "Taça Walker", vencendo todas as quatro partidas de quatro jogadores e duas bolas contra o team britannico.

O campeão de golf Hagen fará uma tournée á Australia

CHICAGO, 31 (U. P.) — O sr. Walter Hagen annuncia que partirá de S. Francisco a 20 de outubro, para uma tournée de golf á Australia.

A ida do grupo da "Bola Verde" á Magé

COMO ESTA' CONSTITUIDA A EMBAIXADA

Seguirá amanhã, para Magé, o team do Grupo da Bola Verde, do Club de Regatas Boqueirão do Passeio, que jogará naquella cidade uma partida com o Magecense F. Club.

A embaixada que partirá ás 6.30 da manhã, será composta das seguintes pessoas:

Armando Santos e senhora, Ovidio Gama e senhora, Oswaldo Guarischi, Nelson Arraes e senhora, Guilherme Mattos, Arthur Fortes, Aurelio Perez Dominguez, José Mattos, Milton Tavares, Custodio Rezende, Joaquim Ribeiro, Alvaro Balthazar, Daniel Queiroz, Oscar Carregal, Renato Santos, Gastão Lobo, Oswaldo Oliveira, Mario Fernandes, Jayme Mattos, Julio Fortes, Benicio Ferreira, Waldemar Rocha, João Santos.

Como chronista, acompanhará a embaixada, o sr. Oscar Graça.

Terrenos em Campo Grande (Villa Jardim)

A prestações desde 24$000

Situados muito proximo da Estação, tendo á porta: Luz, bond, agua, Escola Publica, pedra para construcção, madeira, estabulo de leite, commercio, etc. Informações no Café Rio da Prata em frente á Estação de Campo Grande.

Além do desastre moral, o desastre material: é o que aguarda uma familia cujo chefe, ao fallecer, não tinha a sua vida segura.

«A EQUITATIVA»

EVITE aos seus entes queridos esse accumulo de desastres!

VIVA TRANQUILLO quanto ao futuro dos seus, segurando a vida.

O seu seguro póde ser liquidado em vida; e o senhor receberá o seu capital com os juros accumulados.

SORTEIOS TRIMESTRAES EM DINHEIRO

A EQUITATIVA

Séde: Avenida Rio Branco, 125

Edificio proprio

Quereis vêr lindas mulheres?

IDE DEPOIS DE AMANHÃ AO GLORIA

onde o Programma Urania apresentará uma soberba pellicula de luxo e de amor com a adoravel

Maria Korda

— E —

Jean Bradin

Revolução na Astoria

Um telegramma urgente informa que estalou uma revolução na Astoria. O rei Sandro foi desthronado. O povo amotinado revoltou-se por causa dos amores do monarcha com uma amante chamada Toinette. O par amoroso embarcou para a America para se casar...

No mesmo programma: UFA JORNAL 45 (Collectanea de noticias interessantes)

LYRICO - HOJE A's 9 horas

LEOPOLDO FRÓES

E SEUS COMEDIANTES no grande successo do momento theatral:

A Menina dos olhos...

3 audaciosos e engraçados actos de JORACY CAMARGO.

Amanhã - «A MENINA DOS OLHOS»

Domingo, matinée, ás 3 horas — "A MENINA DOS OLHOS..."

As opiniões no Grande Premio Jockey Club dividem-se entre Ramuntcho e Taciturno. A dupla Crespi surge como "tertius"

NA TAÇA DOS PRODUCTOS

Luconia, de propriedade do sr. Salvador Piza Filho, um dos candidatos mais provaveis á victoria

A corrida maxima do Jockey Club a realizar-se amanhã está naturalmente indicada a estabelecer um record social e financeiro além de eleger o crack da primeira turma e distinguir o mais valoroso da nova geração de nacionaes.

Ha oito dias o Jockey Club fez o seu ultimo treino para a reunião de amanhã. O que foi a tarde de domingo passado como festa social dá bem a idéa do que será aquella em que se correrá a prova mais importante do anno, pelo sua tradição que remonta ao primeiro anno de vida da Veterana, pelo seu prestigio marcando a passagem dos maiores parelheiros que têm vindo ao Brasil, pelo seu proprio qualificativo emfim.

A sociedade carioca vae portanto assistir a um espectaculo social magnifico e a corridas estupendas pela sua alta significação para o turf brasileiro.

A Taça dos Productos, criterio para nacionaes, vae apresentar na raia do bello hippodromo uma esplendida turma que se seleccionou em varias competições, encontrando-se agora os seus componentes na prova maxima.

O lote nos apresenta as potrancas Luconia, Tiririca, Grinalda, Tyta e Tiara e os potros Gallipoli, Rapido, Rico e Franco. O encontro é dos mais equilibrados e é interessante que Luconia, entre as potrancas e Gallipoli entre os potros vêm aureolados de egual fama, mas que essa fama apesar de grande não chega para atemorisar a maioria dos concurrentes. Os nossos criadores terão o seu momento recebendo na victoria ou no brilho de seus productos o premio de tanto esforço, de tanto sacrificio ainda mal comprehendidos.

No G. P. Jockey Club, a ansiedade, pelo seu desfecho não é menor. Vencerá Ramuntch ?. Triumphará Taciturno? Negresco, zombando da sua sobrecarga de tres kilos, virá pelo braço de Andrés Molina, confirmar a sua victoria do anno passado? Apparecerá acaso no accesso da luta entre Ramuntcho e Taciturno, algum dos representantes da junta do sr. Crespi como tertius gaude? Ou então como sóe muitas vezes acontecer, apparecerá no ultimo instante, pois em corrida a logica muitas vezes é precaria, um outsider qualquer, Spahis ou Middle West, a recolher os despojos opimos da peleja, porque os outros, os que se acreditavam de maior valor, se anniquilaram antes de attingida a meta?

Todas essas são hypotheses que se podem realizar, mas por isso mesmo está plenamente justificada a expectativa ansiosa dos nossos turfmen.

Entretanto, quando tudo é ainda duvida no terreno propriamente sportivo, uma affirmação é certo: o Jockey Club amanhã baterá o seu record financeiro e social. A reunião será magnifica sob todos os aspectos.

NO G. P. JOCKEY CLUB

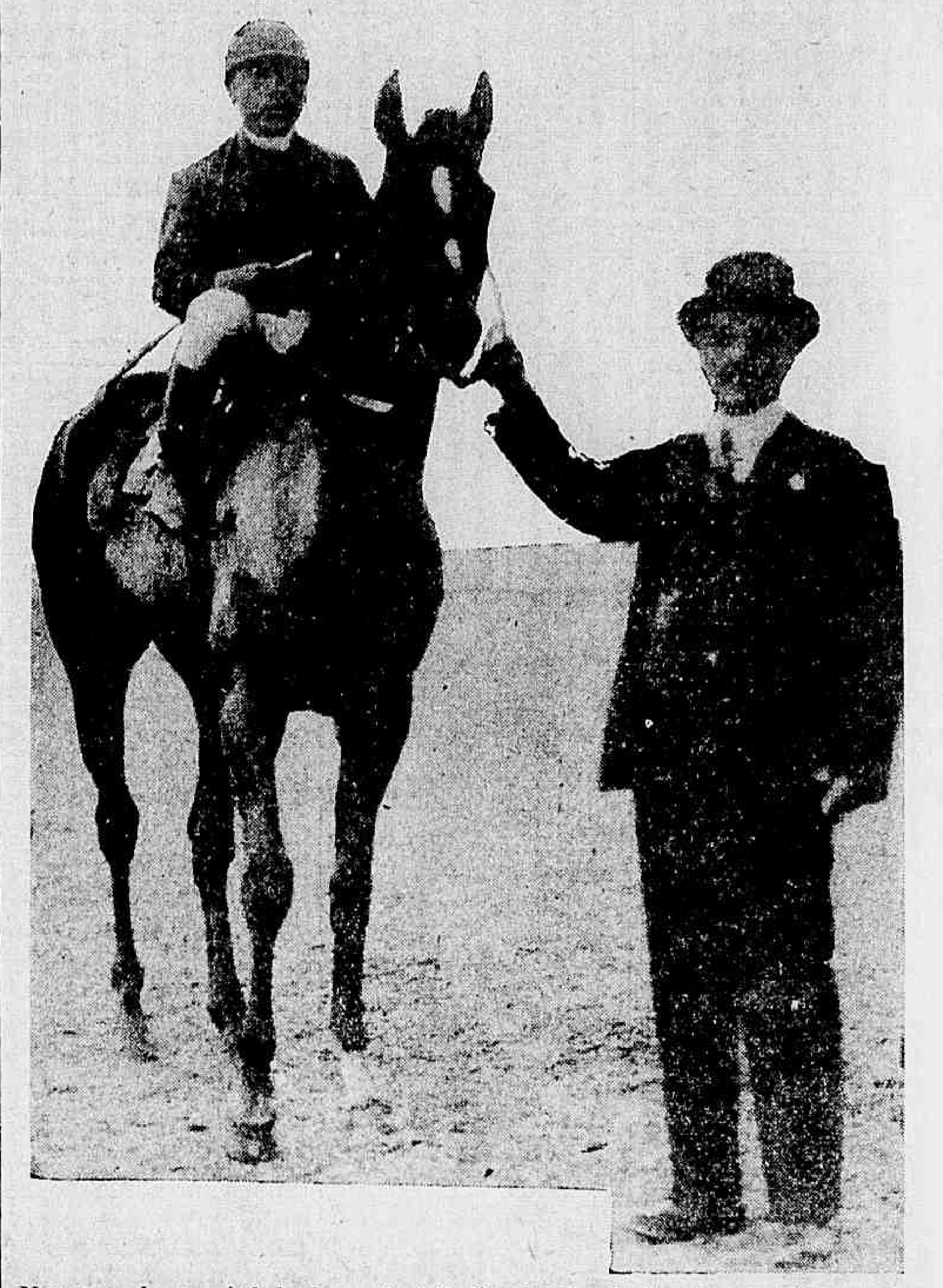

Negresco, de propriedade do sr. José Carlos de Figueiredo, concurrente este anno e vencedor no anno passado

NO HIPPODROMO BRASILEIRO

PARA O GRANDE "MEETING" DE AMANHÃ

MONTARIAS PROVAVEIS COTAÇÕES

A's 13,00.

1.ª carreira — Premio "Pereira Lima" — 1.300 metros — 8:000$; 1:600$ e 400$.

1—1 Marouf, 53 ks., J. Salfate .. 15
2((2 Aldeano, 53, D. Suarez 40
(3 Tiraqueau, 53, I. de Souza .. 35
3((4 Belliqueux, 53, M. Conceição 35
(5 Cerbère, 53, A. Molina 50
4((6 Rizière, 51, T. Baptista .. 35
(7 Valery, 51, M. Siqueira 50

A's 13,30.

2.ª carreira — Premio "11 de Julho" — 1.500 metros — 4:000$ e 800$.

1—1 Secretario, 56, C. Fernandez 25
2((2 Estimo, 56, M. Conceição .. 50
(3 Lageado, 56, M. Oliveira .. 50
3((4 Emboaba, 54, F. Biernasczky 40
(5 Intrepido, 56, A. Feijó 60
4((6 Zig, 56, I. de Souza 60
(7 Sonsa, 52, G. Greme 25

A's 14,00.

3.ª carreira — Premio "Hippodromo Brasileiro" — 1.500 metros — 4:000$ e 800$.

1—1 Sansovino, 56 ks., I. de Sousa 60
2—2 Trololó, 55 ks., J. Salfate .. 30
3—3 Tuyuty, 55 ks., D. Correr . 25
4—4 Calepino, 55 ks., B. Cruz Jr. 40
5((5 Ibo, 51 ks., M. Conceição .. 40
(6 Tieté, 51 ks., T. Batista 40

A's 14,30.

4.ª carreira — Premio "Marechal Caetano de Faria" — 1.800 metros — 5:000$ e 1:000$.

1—1 Tattersall, 55 ks., L. Ferreira 40
2—2 Sem Rumo, 56, J. Salfate .. 18
3—3 Estylo, 56, I. de Souza 40
4—4 Rhodesia, 51, W. Siqueira .. 40
5((5 Riga, 53, A. Molina 40
(6 Guayauna, 56, B. Cruz Jr. 50

A's 15,05.

5.ª carreira — Premio "16 de Maio" — 1.800 metros — 4:000$ e 800$.

1((1 Bellabó, 50 ks., I. de Souza 40
(2 Batteur d'Or, 49, J. Escobar 60
(3 Jubileo, 51, D. Correr 30
3((4 Welsh Guardsman, 51, C. Ferreira 70
(5 Dolly, 53, J. Salfate 18
(6 Bocao, 56, L. Ferreira 60
4((7 Thebaide, 52, T. Batista .. . 40
(8 Gran Capitan, 48, D. Correr 40

A's 15,40.

6.ª carreira — Premio "Commissão Central dos Criadores" — 1.800 metros — 6:000$ e 1:200$.

1—1 Maranguape, 53 ks., C. Ferreira 30
2((2 Crysanthemo, 51, A. Rosa .. 30
(3 Ultimatum, 48, I. de Souza 50
3((4 Rafles, 50, W. Siqueira 40
(5 Consul, 50, N. Pires 50
4((6 Queixume, 57, J. Salfate .. 25
(" Rival, 55, A. Molina 40

A's 16,20.

7.ª carreira — Grande Premio "Taça dos Productos" — (Prova official) — 1.600 metros — 20:000$; 4:000$; 2:000$ e 5:000$ ao criador do animal vencedor.

1((1 Luconia, 52 ks., Biernasczky 30
(2 Rapido, 54, W. Siqueira .. 100
2((3 Gallipoli, 54, T. Batista .. 25
(" Tiririca, 52, G. Greme 60
(4 Rico, 54, A. Feijó 60
3((5 Grinalda, 52, C. Ferreira . 60
(6 Franco, 54, D. Suarez 50
(7 Frivolo, 54, D. Correr 100
4((8 Tyta, 52, J. Salfate 40
(" Tiara, 52, A. Molina 50
(" Tenebreuse, 52, D. Correr .. 60

A's 17,00.

8.ª carreira — Grande Premio "Jockey Club" — 3.200 metros — 50:000$; 10:000$ e 2:500$.

1((" Delegado, 60, C. Ferreira .. 100
(" Delegado, 60, C. Ferreira .. 100
(2 Gahypió, 55, J. Salfate 80
2((3 Taciturno, 60, J. Salfate .. 35
(" Pirolito, 55, I. de Souza .. 150
(4 Lunatico, 60, A. Feijó 80
3((5 Negresco, 63, A. Molina .. . 60
(6 Redoutable, 60, D. Correr .. 100
(7 Middle West, 56, F. Biernasczky 60
4((8 Spahis, 60, J. Escobar 100
(9 Pons, 60, T. Batista 35
(" Frayle Muerto, 60, G. Greme 50

A's 17,30.

9.ª carreira — Premio "13 de Junho" — 1.600 metros — 4:000$ e 800$.

(1 Macon, 53 ks., D. Suarez .. 60
(2 Ballia, 55, L. Ferreira 35
(3 Patife, 53, A. Feijó 40
(4 Congou, 52, C. Ferreira .. . 20
(5 Patusco, 48, T. Batista 35
(6 Big Ben, 51, O. Ribeiro .. . 50
(7 La Princeza, 49, A. Rosa .. 35
4((8 Falucho, 56, Biernasczky .. 50
(9 Pachola, 54, D. Correr 50

Largo de S. Francisco

DOLLY E MAROUF OBRIGARAM UM RECÚO NAS COTAÇÕES

Como na vespera, o mercado esteve firme e com regular movimento de procura disperso por muitos parelheiros. O assumpto obrigatorio, continuou sendo a disputa das duas grandes provas de amanhã, onde são favoritos os animaes Gallipoli e Ramuntcho.

As maiores apostas foram hontem effectuadas nos animaes Marouf e Dolly, que baixaram logo de "cotação". Tambem tiveram procura os cavallos Congou e Sem Rumo, que figuravam em quasi todas as "chapas" para amanhã.

Com bom indicio de grandes negocios para hoje, notadamente no premio "Hippodromo Brasileiro", onde o favorito talvez não seja apresentado, deixamos hontem o "mercado" com todos os bancos operando a uma só "taxa".

Tuyuty rejeitou hontem a ração depois do exercicio

HOJE PELA MANHÃ, SERA' RESOLVIDA A SUA APRESENTAÇÃO

Ha dois dias que o potro Tuyuty vinha mostrando estar pouco disposto, ficando sempre triste depois dos exercicios. Hontem, após o "apromptо", o pensionista do jockey e treinador Alberto Feijó, que já não forneceu o mesmo tempo para uma partida marcada na vespera, rejeitou a ração, sendo então solicitados os conhecimentos de um veterinario, que immediatamente ministrou-lhe os remedios para debellar o mal ainda em inicio.

Tuyuty, á tarde, melhorou um pouco, e conforme o seu estado de hoje, é que se resolverá a sua apresentação no premio "Hippodromo Brasileiro".

O G. P. Jockey Club

VISTO POR UM PROPRIETARIO

Acabava o trabalho na raia gramada na quinta-feira, quando nos avistamos com o sr. José Carlos de Figueiredo. Perguntamos-lhe por Negresco no G. P. Jockey Club e elle nos respondeu:

— A corrida é muito forte para o meu cavallo. Se não fossem os tres kilos que elle leva a mais, então a coisa talvez fosse melhor. Emfim é corrida...

E o sr. José Carlos esboçando aquelle sorriso cheio de bondade se foi apressadamente.

VISTO POR UM TREINADOR QUE ESTA' NA CARREIRA

O sr. Americo de Azevedo é o treinador de Taciturno. Hontem á hora das inscripções o apanhamos á parte e com a cautela que o momento impunha lhe perguntamos, como via o G. P. Jockey Club.

O sr. Americo foi-nos respondendo assim:

— Vejo o G. P. Jockey Club por um prisma de pavor. Sei que o proprietario de Ramuntcho está convencido da victoria de seu cavallo, de que só Deus poderá prival-o. O tempo de trabalho de Ramuntcho, que alguns diziam ter sido 209, foi tomado por pessoa que me merece fé que me assegurou que foi 208. Veja por ahi que não posso deixar de ter pavor. Meu cavallo não poderá correr para esse tempo. Pois se a prova deu 208 a corrida estará perto dos 205.

— E em que tempo poderá correr o seu cavallo? Não esqueça que Printer tem 202.

— Meu cavallo poderá perder mesmo em 206.

E sorrindo confiante, como quem acha que tudo está errado e a victoria já lhe está nas mãos, nos deixou o sr. Americo, solicitado por um illustre veterinario que nos assistia á palestra.

VISTO POR UM TREINADOR ESTRANHO A' CARREIRA

Um treinador abalisado, cujo nome não vem ao caso, assistiu quanto nos dizia o sr. Americo de Azevedo e, levando-nos para um canto, foi dizendo:

— A corrida será entre Taciturno, Ramuntcho, Pons e Middle West. Os demais são enfeites do pareo. No Frayle Muerto não acreditamos. Pouco antes do final Pons e Middle West vão ficando, Ramuntcho apparecerá, mas a carga de Taciturno não resistirá. Ganha o cavallo do sr. Americo.

Em 1875

A PRIMEIRA VENCEDORA DO G. PREMIO JOCKEY CLUB

O destino é contra Negresco

A prova maxima da reunião de amanhã foi realizada pela primiera vez no anno de 1875 e ganha pela egua Mobilisco, de propriedade do benemerito turfman sr. José Calmon, progenitor do nosso estimado collega de imprensa e competente handicapeur do Jockey Club, sr. Francisco Calmon. Esta prova, foi corrida em 2.112 metros que foram cobertos no tempo de 148, chegando em 2.º logar a egua Miss J. Life e em 3.º Douro.

No anno seguinte, as côres do sr. José Calmon triumpharam novamente com o cavallo Figaro, que melhorou 1 segundo o tempo da sua companheiro de box.

Daquella data até os nossos tempos, apenas os studs dos srs. R. de Barros, Barão Vista Alegre, M. Z. Martins, B. M. de Andrade e A. Novis, conseguiram vencer dois annos seguidos esta importante prova do turf brasileiro, já realizada cincoenta e duas vezes.

Isto para os que créem na força do destino, só póde augmentar a difficuldade de Negresco na peleja de amanhã.

Mudaram de pensão

Foram entregues hontem ao treinador Alberto Feijó, os animaes Inimigo e Graciosa, de propriedade de d. Thereza Zanini.

Notas da pista

TEMPOS FORNECIDOS EM TRABALHOS POR ALGUNS PARELHEIROS QUE TOMAM PARTE NA CORRIDA DE AMANHÃ

O de Taciturno é o enigma para os cathedraticos

Abaixo damos aos leitores alguns tempos marcados nos trabalhos de animaes que concorrem ao programma de amanhã, no Jockey Club.

Marouf — 1.200 metros ao lado de Ariette, em 79'' á vontade.

Cerbere — 1.300 metros em 84 1|5, chegando firme.

Secretario — Galope largo, e partidas em 33 e 34.

Queixume — Trabalhou 1.800 com Rops, marcando os ultimos 1.100 em 74''.

Gallipoli — Na semana passada tem um tempo de 101 4|5 na distancia, e esta semana de 102 mais á vontade.

Lucania — Um disparadão em 106 e uma partida hontem 42''.

Franco — Galope largo toda a semana.

Tuyuty — Hontem marcou 43 em uma partida de 700 metros mas teve qualquer contratempo depois do exercicio.

Tiara — Ao lado de Tyta marcou uma milha em 105 1|5, saindo, porém, uns cincoenta metros de galopinho.

Dolly — Não trabalhou forte.

Negreso — Trabalhou a distancia na quarta-feira, marcando 61'' nos ultimos 1.000 metros.

Ramuntcho — Trabalhou forte até ante-hontem tendo na semana passada um tempo de 209 na distancia da prova.

Pons — O trabalho de quarta-feira foi inferior ao fornecido na outra semana, onde os relogios accusaram 208 para os 3.200.

Taciturno — O seu trabalho foi optimo mas não conseguimos marcar o tempo. Ao que se diz para ganharem delle têm de baixar dos 206''.

Congou — Marcou 41'' em 700 metros. Se confirmar é um "caso sério".

Bocáo — Fez apenas um reconhecimento na pista gramada onde não tirou prova. Na areia tem partidas de 36 1|2 para cima.

Tieté — Aprомptou a distancia em 96''. Chegou firme.

Rico — Tem em trabalho uma milha em 103''. Se confirmar é forte concorrente.

Sem Rumo — Apromptou marcando entre 114 1|5 á 115''.

Do haras Santa Maria

A TURMA QUE CHEGOU HONTEM

Conforme noticiámos, chegaram em excellentes condições os potros procedentes do haras Santa Maria e que deverão figurar na proxima exposição.

São elles:

Ualapu, de 13 de agosto de 1926, por Penny e Petenera, de propriedade do sr. Emilio Carrica.

Rico Dote, de 15 de setembro, por Penny e Servind.

Pirata, de 30 de julho, por Penny e Aryster, de propriedade do sr. Manoel Belmiro Rodrigues.

Ibu, de 24 de setembro por Precious e Ma Gose.

Jambé, de 18 de outubro, por Precious e Fils de l'air.

Um grande reforço para um haras pernambucano

O adiantado criador sr. F. L. Lundgren acaba de adquirir na Inglaterra um bom lote de animaes para o nosso turf, entre esses um garanhão de 1914 e uma egua que servirão para a reproducção, tendo so por esses dois puros sangues, sido paga uma vultosa importancia.

Esta noticia, que nos foi dada hontem, sem mais pormenores, é sem duvida de grande importancia para todos que acompanham com interesse o desenvolvimento da criação de puros sangues em nosso paiz.

Actividade nos Hippodromos

Emquanto a pista do Itamaraty vae se tornando cada vez melhor, graças aos reparos a que tem sido submettida, os trabalhos alli vão sendo cada vez mais moderados, apenas um ou outro sellentando. Personero, Secretario e alguns potrinhos fazem floreios. Os demais, nada.

Na Gavea, hontem, já que não havia á tarde trabalho na grama, tudo se fez pela manhã. Muito exercicio de saude, galopinhos, galopões, e os trabalhos fortes de Luconia e tambem de Tuyuty.

A potranca do sr. Salvador Piza fez os 700 metros finaes em 42'' e o pensionista de Alberto Feijó em 43''.

Houve, entretanto, dois factos que causaram admiração: Jubileo e Gran Capitan appareceram na pista e trabalharam moderadamente.

A chapa de Salfate é só de favoritos

O jockey chileno José Salfate tem para amanhã sete montarias nos nove premios do programma. Se a "mala suerte" não o perseguir, elle tem nada menos de seis probabilidades, tomando-se por base o favoritismo das cotações. De facto, são realmente excellentes as condições de Marouf, Trololó, Sem Rumo, Dolly, Queixume e Taciturno, este ultimo na prova maxima da tarde.

Para os que em corridas de cavallo gostam de jogar nos pilotos, não deverão ser mal succedidos os que acompanharem Salfate em todos os premios em que tomará parte.

PARA A CORRIDA DO DIA 7

FALTAM AINDA DUAS CARREIRAS

Para a reunião do dia 7 do Hippodromo Brasileiro, já estão organizadas as seguintes carreiras:

Premio Classico YPIRANGA — 2.200 metros — 10:000$000 — Chrysanthemo, Sapho, Sing Sing, Sem Rumo, Rafles e Guante.

Premio VESTA — 1.000 metros — 4:000$000 — Patativa, Fascinante, Topa, Ortiga, Dama, Salomé, Fauna, Tapuya, Yára e Tentação.

Premio MANILHA — 1.600 metros — 4:000$000 — Migneaux, Eclat, Bidú, Nilo, Gentleman, Conde, Tea Service e Calliope.

Premio LIETTE — 1.500 metros — 4:000$000 — União, Ibo, Valete, Ravissant, Saccadura, Tugalie, Calepino e Tieté.

Premio REGENTE — 1.600 metros — 4:000$000 — Congou, Bocáo, Falucho, Ballia, Batteur d'Or, Welsh, Guardsman e Gran Capitan.

Premio MARANGUAPE — 1.600 metros — 4:000$000 — Macon, Carolino, Patife, Malicioso, La Princesa, Gefahr, Egipan, Patusco e Itamarty.

Premio IVANHOE — 1.600 metros — 4:000$000 — Itaberá, Rhodesia., Tita Ruffo, Tucano, Trolóló, Riga e Lombardo.

Para complemento do programma, estão chamados os seguintes premios:

Premio "Liró" — (reaberto nas seguintes condições) — 2.200 metros — 5:000$000 — Handicap para os seguintes animaes: At Meidan 57 kilos, Lunatico 55, Delegado 55, Dark Eyes 54, Tanguary 54, Queixume 53, Embaixador 52, Bergamin 51, Chantilly 51, Rival 50, Cadum 50, Trianon 50, Pirolito 49, Maranguape 49 e Rolante 49.

Premio "Ousada" — (substituido pelo seguinte) — 1.500 metros — .... 4:000$000 — Para os seguintes animaes nacionaes: Apipucos, Bastilha, Boreus, Birichina, Bruxa, Capanga, Diplomata, Escuma, Emboaba, Estimo, Forasteiro, Gladiador, Graciosa, Inimigo, Intrepido, Lageado, Laguna, Moreno, Parnameirim, Quitute, Realeza, Reducto, Romeu, Sans Tache, Secretario, Sonsa, Trigo Roxo, Trolhatan, Utah e Zig — Peso: 56 kilos, tendo as eguas 2 kilos de vantagem — Descarga de 4 kilos aos perdedores de tres ou mais carreiras e aos animaes que, depois da sua ultima victoria, tenham perdido quatro ou mais carreiras, tendo ainda mais 2 kilos de vantagem se o numero das carreiras perdidas se elevar a 10 ou mais.

(Excluido o vencedor do premio 11 de Julho, da reunião do dia 2).

A inscripção será encerrada hoje, sabbado 1, ás 17 horas.

Commissão Central dos Criadores do Cavallo puro Sangue

O sr. marechal Caetano de Faria, presidente da Commissão Central dos Criadores, recebeu, da directoria do Jockey Club, o seguinte officio:

"Rio de Janeiro, 29 de Agosto de 1928. Exmo. sr. marechal José Caetano de Faria, D.d. presidente da Commissão dos Criadores.

Sr. Presidente.

Tenho a satisfação de communicar a v. ex. que, na reunião de domingo proximo, será disputado o Grande Premio Taça dos Productos, a mais importante prova classica das promovidas pelo governo federal e realizadas sob a direcção da Commissão Central dos Criadores de sua digna presidencia.

E ao organizar o programma para a festa, para cujo brilhantismo a directoria não poupará esforços, não poderia ella deixar tambem de homenagear a Commissão Central dos Criadores, o importante departamento nacional que veio controlar definitivamente o registro dos animaes puro sangue no paiz e o seu benemerito presidente, a quem não só o turf e a criação nacional, como ainda as sociedades turfistas brasileiras, são devedoras dos mais patrioticos serviços.

Rogando a v. ex. acreditar na sinceridade dessas demonstrações de vivo apreço, aproveito-me do momento para apresentar a v. ex., sr. presidente, os protestos de minha elevada estima e distincta consideração. — (a.) — Linneo de Paula Machado, presidente."

Transporte para o hippodromo

A directoria do Jockey Club desde ante-hontem vem tomando uma serie de providencias no intuito de facilitar a conducção de espectadores para o hippodromo da Gavea, quer em bondes, cujo effectivo será augmentado, quer em auto-omnibus, que trafegarão mais amiudadamente. Para boa ordem dos serviços de vehiculos já foram tomadas as necessarias medidas.

AS CHAPAS DE HONTEM PARA COTADAS

Marouf	Gallipoli	Sem Rumo	Gallipoli	Marouf
Sem Rumo	Sem Rumo	Dolly	Dolly	Dolly
Dolly	Congou	Congou	Congou	Congou

Sob medida
CAMISAS, CUECAS, PYJAMAS
A MELHOR CASA NO GENERO
Casa Mme. Coulom
7 DE SETEMBRO, 95
Phone C. 1208

Gonorrhéa e complicações no homem e na mulher. — SYPHILIS: Tratamentos modernos
DR. ALVARO MOUTINHO
R. Buenos Aires, 77 - 4º and.

A.	0750
M.	436
R.	726
S. (grupo)	25
30750	20:000$000
12235	3:000$000
40072	2:000$000
44621	1:000$000
60758	1:000$000

PARA INVERTER:

45682

NO ANTIGO:

56890

SORTES GRANDES E VANTAGENS NAS LOTERIAS SO' NA
CASA ODEON
16 finaes duplos na Capital Federal 16 finaes na Loteria do E. do Rio, e 10 nas demais. Só ali: Avenida Rio Branco, 151.

PRAÇA DO RIO

CAMBIO

O mercado de cambio funccionou, hontem, em condições fracas e estacionario, em virtude do retraimento dos tomadores do bancario. As letras particulares foram offerecidas em pequena escala. O Banco do Brasil operou a 5 31|32 d. e os estrangeiros a 5 15|16 e 5 121|128 d., contra o particular a 5 63|64 d. O mercado fechou estacionario e por isso sem movimento de interesse.

Taxas fornecidas pelos Bancos:

	A 90 d/v.
Londres	5 15|16 a 5 31|32
Paris	$325 a $327
Nova York	8$280 a 8$320
Canadá	[illegible]

	A' vista
Londres	5 7|8 a 5 57|64
Paris	$328 a $330
Nova York	8$360 a 8$410
Italia	$430 a $445
Hespanha	[illegible]
Provincias	[illegible]
Portugal	$385 a $400
Suissa	[illegible]
Buenos Aires (papel)	[illegible]
Buenos Aires (ouro)	[illegible]
Montevidéo	[illegible]
Japão	[illegible]
Suecia	[illegible]
Noruega	[illegible]
Hollanda	[illegible]
Canadá	[illegible]
Dinamarca	[illegible]
Chile	[illegible]
Syria	[illegible]
Belgica (papel)	[illegible]
Belgica (ouro)	[illegible]
Rumania	[illegible]
Slovaquia	[illegible]
Allemanha	[illegible]
Austria	[illegible]
Cafe	[illegible]

Saques por cabogramma:

	A' vista
Londres	[illegible]
Paris	[illegible]
Nova York	[illegible]
Italia	[illegible]
Portugal	[illegible]
Hespanha	[illegible]
Suissa	[illegible]
Belgica (papel)	[illegible]
Belgica (ouro)	[illegible]
Hollanda	[illegible]
Canadá	[illegible]
Japão	[illegible]
Buenos Aires (papel)	[illegible]
Suecia	[illegible]
Noruega	[illegible]
Dinamarca	[illegible]
Allemanha (ouro)	[illegible]
Montevidéo	[illegible]

Moedas estrangeiras cotadas pelo Banco do Brasil

Libras (papel)	41$400
Libras (ouro)	[illegible]
Dollar (papel)	[illegible]
Dollar (ouro)	[illegible]
Peso Uruguayo (ouro)	[illegible]
Peso Argentino (papel)	[illegible]
Peseta	[illegible]
Escudo	[illegible]
Franco	[illegible]
Lira	[illegible]
Marco	[illegible]
1$000 ouro	[illegible]

Curso official do cambio e moeda metallica

	90 div	A' vista
S|Londres	[illegible]	[illegible]
S|Paris	[illegible]	[illegible]
S|B. Aires (peso ouro)	[illegible]	[illegible]
S|B. Aires (peso papel)	[illegible]	[illegible]
S|Portugal	[illegible]	[illegible]
S|Italia	[illegible]	[illegible]
S|Hespanha	[illegible]	[illegible]
S|Suecia	[illegible]	[illegible]
S|Suissa	[illegible]	[illegible]
S|Montevidéo	[illegible]	[illegible]
S|Tcheco-Slovaquia	[illegible]	[illegible]
S|Rumania	[illegible]	[illegible]
S|Dinamarca	[illegible]	[illegible]
S|Canadá	[illegible]	[illegible]
S|Chile	[illegible]	[illegible]
S|Noruega	[illegible]	[illegible]
S|Belgica (papel)	[illegible]	[illegible]
S|Belgica (ouro)	[illegible]	[illegible]
S|Japão (Yen)	[illegible]	[illegible]
S|Suissa	[illegible]	[illegible]
S|Allemanha	[illegible]	[illegible]
S|Austria	[illegible]	[illegible]
S|Syria e Palestina	[illegible]	[illegible]
Vales ouro, por 1$	[illegible]	[illegible]

Extremas

Bancario	5 15|16 a 5 31|32
Caixa Matriz	5 121|128

Moedas

Libras (ouro)	41$800
Libras (papel)	41$400
Dollares (ouro)	[illegible]
Dollares (papel)	[illegible]
Francos (papel)	[illegible]
Reichmarck (papel)	[illegible]
Liras (papel)	[illegible]
Argentinos (papel)	[illegible]
Pesetas (papel)	[illegible]

Aberturas em Londres:

1 £ s|Nova York	4.85 3|8
1 £ s|Paris	124.28
1 £ s|Hespanha	29.30
1 £ s|Hollanda	12.10
1 £ s|Suissa	25.20
1 £ s|Bruxellas	34.90
1 £ s|Genova	92.63
1 £ s|Allemanha	20.36
1 £ s|Italia	92.65
1 £ s|Belgica	34.90

BOLSA

O mercado da bolsa funccionou, hontem, com um movimento pouco animado sobre os varios titulos em cotação. As apolices no portador continuam numa quêda bem accentuada de dia para dia. As uniformisadas tambem soffreram diminuição na cotação. A espectativa geral é de que os titulos federaes soffrerão gradualmente baixa, em virtude da lei que autoriza ao governo a emittir as apolices rodoviarias. Tambem soffreram uma quêda bem sensivel os titulos do Banco do Brasil. As municipaes mantiveram-se firmes, assim como os demais titulos de importancia, não soffreram modificação de interesse, conforme tudo se vê abaixo:

VENDAS

Apolices: Geraes, 20, 20, 5 a ... 778$000; Idem, 70 a ... [illegible]; Idem, 6 a ... [illegible]; D. Emis. pt., 7, 10, 10, 10, 30, 60, 35, 20, 24 a ... 727$000; Idem, 41, 68, 1, 1, 3, 40, 50 a ... 727$000; Idem, idem, 4, 1, a ... [illegible]; Idem, nom., 4, 30, 1, 6 a ... 772$000; Idem, idem, 100 a ... [illegible]; Obrig. Thesouro, 5:000$, a ... [illegible]; Obrig. Ferroviarias, (1|E) 5a ... [illegible]; Idem, (3|E) 5, 70 a ... [illegible].

Bancos: Banco Portuguez, c|50, 250, 72 a ... 110$000; Idem, port., 50 a ... [illegible].

Municipaes: Municipaes, 1906, pt. 4 a ... 176$000; Idem, idem, 5, 200 a ... [illegible]; Idem 1914, port, 10 a ... [illegible]; Idem 1917, port., 102 a ... [illegible]; Idem 1920, port. 45 a ... [illegible]; Idem, 7% (d. 1935) pt., 6, 10, 20, 34, a ... [illegible]; Idem, 8% (d. 2093) port., 9 a ... [illegible]; Idem, idem, 2 a ... [illegible]; Idem, (d. 1933), pt., 18, 43, 50 a ... [illegible]; Idem, idem (d. 2093) pt., 68 a ... [illegible].

Diversas: Terras, 200 a ... [illegible]; Petropolitana, 100 a ... [illegible]; Debs. Progres. Indust. 2 a ... [illegible].

Vendas por alvará: Tecidos Sarmento, 1.609 a ... 255$000.

OFFERTAS

	Vend.	Comp.
Uniform. de 1:000$	781$000	780$000
Idem 5% miudas	[illegible]	[illegible]
Emp. Nac. de 1903 pt.	[illegible]	[illegible]
Tratado da Bolivia	[illegible]	[illegible]
D. Emis. de 5% miudas	[illegible]	[illegible]
Idem, 1:000$, nom.	[illegible]	[illegible]
Idem, idem, cautela	[illegible]	[illegible]
Idem, idem, port.	[illegible]	[illegible]
Idem, idem, viv 30 dias	[illegible]	[illegible]
Obrig. Thes. Nacional	[illegible]	[illegible]
Idem Ferrov. 1ª emis.	[illegible]	[illegible]
Idem, idem, 2ª	[illegible]	[illegible]
Idem, idem, 3ª	[illegible]	[illegible]

Municipaes do Districto Federal: Municipaes £ 20 nom.; Idem, idem, pt.; Idem, 1906; Idem, idem, pt.; Idem, 1914; Idem, idem, nom.; Idem, 1909, nom.; Idem, 1909, pt.; Idem, 1914, nom.; Idem, 1914, pt.; Idem 1917, nom.; Idem 1917, pt.; Idem, 1920, nom.; Idem, idem, pt.; Idem 7% dec. 1535; Idem, idem, 1622; Idem, 6%, 1622; Idem, 7% dec. 1948; Idem, 7% dec. 1946; Idem 8% 1933; Idem 8% 1099; Idem 8% dec. 2093; Idem 7% dec. 2097; Idem, idem, 2.339 — [values illegible]

Municipaes dos Estados: Bello Horizonte; Campos de 1.000$ 8%; Camara Mun. de Alfenas; Pref. de Nicth., 1ª serie; Idem, idem, 2ª; Idem, idem, 3ª; Idem, idem, 4ª; Pref. de Petrop. (1918); Int. de Pelotas 8%; Esp. Santo de 7% de 1:000$; Idem, idem 6%; M. Geraes de 200$, nom.; Idem, idem, pt.; Idem, 1:000$, pt.; Idem, 1:000$, nom.; V. Fer. R. G. do Sul 5%; R. G. do Sul, 1:000$ n.; R. G. Sul, pt. — [values illegible]

Prefr. Valença; Idem, idem, pt.; Idem, idem, pt. 5% nom.; Idem, idem, 100$ pt. — [values illegible]

Estaduaes: Parahyba do Norte 6%; Sergipe de 200$; Idem de 1:000$; Barra do Pirahy 8% — [values illegible]

Divida externa: Emp. 1908, £ 100; Comp. Thes. 8% (dollars); Conversão 1889, 4 ½ %; Resgate 1901, 4 %; Comp. Thes., 1922 1000 — [values illegible]

Bancos: Brazilian Bank, 1888, 4%; Emp. 1911, 4 %; Emp. 1889, 4 %; Emp. 1913, 5 %; Brasil; Brasileiro Allemão; Commercio; Commercial; Funccionarios; Mercantil; Portuguez; Com. S. Paulo; Boavista — [values illegible]

Seguros: Argos; Lloyd Sul Amer.; Sagres; Continental; Garantia; Previdente; Confiança — [values illegible]

Tecidos: America Fabril; Alliança; Brasil Industrial; Bom Pastor; Confiança; S. Aleixo; Corcovado; Carioca; S. Pedro Alcantara; Manufactora; Nova America; Progresso Industrial; Petropolitana; Tijuca; Campista; Bom Pastor — [values illegible]

Estradas de Ferro e Carris: S. Jeronymo; Idem, vjt. 30 dias; Victoria a Minas; Oliveira; Usina Nacional; Docas Santos, nom.; Idem, port.; Brahma; D. Bahia; Hotel Palace; Predial e de Saneam.; Melh. do Brasil; Terras e Coloniz.; Registro Mercante; Terras e Colonis.; Mercado e Biatgé; Phymatosam; Antarctica; J. Botanico — [values illegible]

Debentures: F. Alliança; Confiança Industrial; Metro & Biatgé; Mercado Municipal; Docas de Santos; C. Brahma; Prog. Industrial; Transp. Carruagens; Tijuca; Hoteis Palace; Nova America; Luz Steárica; Docas da Bahia; Cia. Industrial; Campista; Minerva A. Viação; A. Manufactura; Bolsa Artes; Magestic; Corcovado; Usinas Nacionaes — [values illegible]

Cotação official das apolices da Divida Publica em 17 de julho

Aps. unif. de 5% meudas; Idem, de 1:000$, 5%; Idem, div. emis. n. 1:000$, 5%; Idem, de 1:000$, 5%; Idem, de 1:000$, 5%, n. meuda — [values illegible]

TERRENOS A PRESTAÇÕES DESDE 28$000, NA VILLA ENGENHO DA RAINHA (INHAÚMA) A 17 MINUTOS DA CIDADE

Acham-se muito proximos dos bonds do Meyer e das Estações de Terra Nova e Inhaúma, com agua e luz. Já existem mais de 400 casas construidas. Clima saluberrimo. Brevemente será construida uma parada da E. de F. Rio d'Ouro, junto dos terrenos. Nesta Villa não ha molestias nem calôr. O comprador não correrá risco de prejuizo, porque no caso de morte ser-lhe-ão restituidas as prestações já pagas, caso os herdeiros não queiram continuar a pagar. Trata-se aos domingos na Padaria e Confeitaria em frente á Estação de Inhaúma e aos dias uteis na Avenida Automovel Club nº. 234, Inhaúma.

BILHETE DA ACREDITADA
LOTERIA FEDERAL
Premiado com 200 CONTOS Procure-o na casa
NAZARETH & Cia.
EXTRACÇÃO HOJE Preço — 18$000
OUVIDOR, 94

MERCADOS NACIONAES

CAFÉ

O mercado do café funccionou, hontem, calmo, sem grande movimento de procura. As vendas realizadas subiram a 6.274. O typo 7 cotou-se a base anterior de 43$000 por arroba. O mercado fechou com tendencias de melhoras. O mercado a termo na primeira bolsa funccionou firme e com vendas de 3.000 saccas e na segunda calmo e com vendas de 4.000 saccas a prazo.

ESTATISTICA

Entradas

Leopoldina ... 1.906; Maritima: Minas ... 805; S. Paulo ... 211 — 1.016; Regulador Fluminense: Rio ... 2.305; Armazens autorizados: Araujo Maia & C. ... 200; Avellar & C. ... 3; Mario Godoy & C. ... 158; Cerq Soares & C. ... 89; B. Albuquerque & C. ... 158; Reguladores: Espirito Santo ... 1.060; Mineiro ... 2.400.

Total ... 9.304; Idem o anno passado ... [illegible]; Desde o dia 1 ... [illegible]; Media ... [illegible]; Do dia 1 de julho ... [illegible]; Media ... [illegible]; Idem o anno passado ... [illegible].

Embarques: Estados Unidos ... 718; Europa ... [illegible]; Rio da Prata ... [illegible]; Cabotagem ... 320; Total ... [illegible]; Idem o anno passado ... [illegible]; Desde o dia 1 ... [illegible]; Media ... [illegible]; Do dia 1 de julho ... [illegible]; Idem o anno passado ... [illegible]; Stock ... [illegible]; Menos: Consumo local do dia 30 ... 500; Existencia ... [illegible]; Idem o anno passado ... [illegible].

Cotações — Disponivel (arroba): Typo 3 ... 47$000; Typo 4 ... 46$000; Typo 5 ... 45$000; Typo 6 ... 44$000; Typo 7 ... 43$000; Typo 8 ... [illegible]; Vendas — 6.274; Mercado — Sustentado. Typo 7 o anno passado ... [illegible]. Os cafés mal seccos valem menos 1$000 em arroba.

A termo (10 kilos): Mezes — 1ª cot. — 2ª cot.; Setembro; Outubro; Novembro; Dezembro; Vendas; Mercado — Calmo — Fraco; Pauta (27|8 a 2 de setembro) ... [illegible]; Imposto minimo (agio) ... [illegible].

COTAÇÃO DO CAFE' DA BOLSA DE MERCADORIAS A TERMO

Primeira Bolsa

	V.	C.
Agosto	[illegible]	[illegible]
Setembro	[illegible]	[illegible]
Outubro	[illegible]	[illegible]

Vendas — 3.000. Mercado — Firme.

Segunda Bolsa

	V.	C.
Agosto	29$075	29$050
Setembro	29$050	29$025
Outubro	29$050	28$850

Mercado — Firme.
Vendas — 4.000.
Disponivel base 7 ... 43$000
Mercado — Calmo.
Vendas — 6.274.

MERCADO DE SANTOS

Entradas	6.197
Desde o dia 1	610.073
Media	20.335
Do dia 1 de julho	1.353.149
Media	22.182
Idem o anno passado	1.724.474
Saidas	57.801
Desde o dia 1	615.076
Do dia 1 de julho	1.332.827
Idem o anno passado	1.620.930
Existencia	1.130.909
Idem o anno passado	996.846
Preço typo 4	33$500
Idem anno passado	24$500

Mercado — Calmo.

Vendas (a termo)	1.000
Embarques	60.237
Existencia para embarques	1.120.466

Rio — Mercado de hoje (31 de agosto de 1928):

Preço typo 7	43$000
Vendas até ás 10 1|2 horas	2.296

Mercado — Calmo.

ASSUCAR

O mercado do assucar funccionou, hontem, calmo e com poucos negocios realizados, em virtude do retraimento dos compradores. O mercado fechou com tendencias desfavoraveis.

O mercado a termo cotinúa paralysado.

Entradas:	Saccos
De Sergipe	—
De Maceió	—
De Pernambuco	—
De Natal	—
De Minas	768
De Campos	20.493
Da Bahia	—
Total	21.261
Existencia	103.113
Saidas	3.053

Preço do branco crystal genero velho ... 72$000 a 74$000
Genero novo ... 77$000 a 78$000
Mercado — Calmo.

MOVIMENTO DO ASSUCAR A TERMO

Primeira Bolsa

	V.	C.
Agosto	$	$
Setembro	$	$
Outubro	$	$

Não funccionou.

Segunda Bolsa

	V.	C.
Agosto	$	$
Setembro	$	$
Outubro	$	$

Não funccionou.

ALGODÃO

O mercado do algodão funccionou, hontem em condições estaveis. Os negocios realizados foram regulares, e em consequencia a procura melhorou. Os preços ficaram inalterados. O mercado fechou com tendencias a melhorar. O mercado a termo funccionou tanto na primeira bolsa, como na segunda paralysado e sem negocios realizados.

Entradas:	Fardos
De S. Paulo	—
De Natal	—
De Maceió	—
Da Bahia	—
Do Ceará	—
Do Maranhão	—
Do Rio Grande do Norte	—
Da Parahyba	—
Total	—

Saidas ... 457
Existencia ... 3.642
Mercado — Estavel.

Preços: Sertões, typo 4, 1ª classe; Sertões, typo 4, classe 2ª; Medianos, typos 6 e 7; Typo 5, primeira; Typo 5, Norte — [values illegible]

COTAÇÕES DE ALGODÃO DA BOLSA DE MERCADORIAS A TERMO

Primeira Bolsa: Agosto; Setembro; Outubro — Vendas — Não houve. Mercado — Paralysado.

Segunda Bolsa — Não funccionou: Agosto; Setembro; Outubro — Vendas — Não houve. Mercado — Paralysado.

Mercado de arroz

BOLETIM DE INFORMAÇÕES N. 19 DE PORTO ALEGRE

O nosso mercado de arroz que na semana passada esteve bastante animado, acalmou sensivelmente no decorrer da semana hoje finda, tendo tambem, declinado os preços.

As cotações ultimamente em vigor eram as seguintes: Japonez, 1ª classe "A" ... 60$000; Agulha, 1ª classe "A" ... 65$ a 67$000; Idem, idem ... 44$ a 48$000; Quirera ... 24$ a 28$000.

RIO DE JANEIRO — Ainda não melhoraram as perspectivas deste mercado, desde o nosso ultimo boletim, em virtude das grandes entradas e principalmente devido á existencia de regulares lotes de genero mofado, facto que determinou uma certa desconfiança dos compradores para com os arrozes riograndenses.

Consoante informações recebidas do nosso representante do Rio, entraram no referido porto alguns lotes de arroz estrangeiro, typo agulha de qualidade especial que foi adquirido ao preço de dollares 4.80 o sacco de 50 kilos.

Convertido em moeda nacional e accrescido dos direitos de importação no valor de 38$500, vem a custar o sacco de 60 kilos 84$500, cif, Rio.

A agulha estrangeira, conforme amostra em nosso poder, é rigorosamente classificado, porém, não é nosso agulha bôa apparencia como o nosso agulha especial que é de uma alvura transparente, emquanto o producto estrangeiro se apresenta mais opaco.

Entraram no porto do Rio no decorrer dos dias 9 até 15 de agosto 28.083 saccos e sairam no mesmo periodo 20.272 saccos, resultando dahi um augmento do stock que, no dia 15 do corrente montava a 117.811 unidades.

S. PAULO — Este mercado continúa calmo, porém firme nos preços.

MERCADO MUNICIPAL

Preços dos generos de primeira necessidade que deverão vigorar durante o periodo de 28 a 31 do corrente:

Assucar, kilo ... 1$400; Arroz, kilo ... 1$500; Arroz agulha brilhado, kilo ... 1$000; Batata, kilo, $500 a ... $800; Batata especial ingleza, kilo ... $900; Banha (lata de 2 kilos) ... 5$300; Bacalhau, kilo, 2$600 a ... 2$600; Café, kilo ... 3$800; Café moido na feira, kilo ... 3$800; Carne secca, kilo ... 2$800; Farinha de mandioca, kilo ... $500; Farinha de trigo, kilo ... 1$100; Cebolas nacionaes, kilo ... $800; Feijão preto, kilo ... 1$100; Feijão preto P. Alegre, kilo ... 1$100; Feijão manteiga, kilo ... 1$300; Feijão branco graudo, kilo ... 1$300; Feijão de cores, kilo ... 1$200; Fubá de milho, kilo ... $700; Lombo de porco, kilo ... 2$800; Milho, kilo ... $550; Toucinho mineiro com sal, kilo ... 2$600.

Aboboras, uma, $800 a ... 2$000; Agrião e bertalha, molho ... $100; Aipim, kilo ... $400; Vagens, tampa ... $500; Banana ouro, prata e maçã, duzia ... $700; Banana d'agua ... $500; Banana da terra e S. Thomé, duzia, 2$000 a ... 3$000; Batata doce, alho e maxixe, tampa ... $500; Tomate, tampa ... $500; Alface braçal, uma ... $200; Alface r., cabeça, uma ... $200; Bringela fresca, duzia, 1$500 a ... 2$500; Cenouras, molho, $200 a ... $500; Pimentão, duzia, $800 a ... 1$500; Ervilha e Quiabo, tampa ... $500; Couve flor, uma, $500 a ... 1$000; Tangerina, duzia ... 1$000; Laranja selecta, duzia ... 1$500; Laranja da Bahia, duzia ... 1$500; Leite fresco, litro ... $800; Tainha, kilo ... 2$500; Trilharim, kilo ... 4$500; Massas, kilo, 1$200 a ... 1$500; Queijo de Minas, kilo ... 4$500; Sabão fidalgo, typo rosa, kilo ... 1$400; Sabão especial, kilo ... 1$600; Sabão virgem, kilo ... $800; Frangos grandes, um, 4$500 a ... 5$000; Gallinhas, uma, 5$000 a ... 5$500; Ovos, duzia ... 2$000; Camarão grande, kilo ... 10$000; Camarão meudo, kilo ... 6$000; Garoupa, Kilo ... 4$000; Garoupa postejada, kilo ... 5$500; Linguado, kilo ... 5$000; Vermelho, kilo ... 3$500; Pescada amarella, kilo ... 3$500; Pescada postejada, kilo ... 4$500; Arraia, bagre e sardinha, kilo ... 1$000; Tainha, kilo ... 2$000.

CENTRO COMMERCIAL DE CEREAES.

Rio de Janeiro, 18 de agosto de 1928.

Arroz brilhado de 1ª, Agulha, 60 kilos	91$000 a 92$000
Arroz brilhado de 2ª, Japonez, 60 kilos	70$000 a 73$000
Arroz especial, Agulha, 60 kilos	85$000 a 88$000
Arroz superior, Japonez 60 kilos	72$000 a 74$000
Arroz bom, Piemonte, 60 kilos	68$000 a 70$000
Arroz regular, 60 kilos	58$000 a 64$000
Alfafa nacional, kilo	$540 a $560
Alfafa estrangeira kilo	$ a $
Bacalhão superior 58 ks.	120$000 a 130$000
Bacalhão outras qualidades, 59 kilos	100$000 a 105$000
Batatas nacionaes, kilo	$440 a $700
Batatas estrangeiras, k.	$760 a $820
Banha, caixa	154$000 a 170$000
Carne de porco salgada, kilo	2$200 a 2$400
Xarque do Rio da Prata, kilo	$2400 a 3$000
Xarque do Rio Grande, kilo	2$000 a 2$600
Xarque do interior — Minas, kilo	1$900 a 2$500
Xarque do Matto Grosso, kilo	1$800 a 2$500
Farinha de mandioca de 1ª, 50 kilos	19$000 a 19$500
Farinha de mandioca de 2ª, 50 kilos	16$000 a 17$000
Farinha de mandioca grossa, 50 kilos	15$000 a 15$500
Feijão preto novo sup. —P. Alegre, 60 kilos	56$000 a 58$000
Feijão preto, regular, Laguna, 60 kilos	42$000 a 50$000
Feijão mulatinho, novo, 60 kilos	56$000 a 58$000
Feijão branco commum, 60 kilos	70$000 a 72$000
Feijão manteiga, 60 ks.	63$000 a 65$000
Feijão cores não especificadas, div. novas, 60 kilos	45$000 a 60$000
Feijão fradinho, estrangeiro, 60 kilos	35$000 a 55$000
Milho vermelho superior, 60 kilos	27$000 a 28$000
Milho misturado e regular, 60 kilos	23$000 a 25$000
Toucinho, kilo	1$800 a 2$100
Toucinho Paulista, kilo	3$000 a 3$200

Gonorrhéa e suas complicações em ambos os sexos. Cura radical por processos seguros e rapidos. DR. JOÃO ABREU — DR. DUARTE NUNES. Das 8 ás 19 horas. Telep. Norte 5803. Rua São Pedro n. 64.

VAE ACABAR

Só faltam poucos dias

Para liquidar o stock mais barato do que em leilões — Assombro — Vejam alguns preços:

Meias seda animal para homem a	2$000
Meias Ypiranga para homem a	1$500
Meias Ypiranga xadrez para homem a	1$500
Meias Textil para homem a	$800
Meias Fio de Escocia para senhora a	1$500
Meias seda perfeita para senhora a	1$500
Meias de seda typo Manon	5$000
Meias de seda typo Manon com ajour	6$000
Meias seda franceza para senhora	9$000
Meias seda franceza com ajour a	10$000
Meias Escocia para crianças a	1$000
Meias fio de Escocia T. grandes para crianças a	1$500
Toalhas cor a	$800
Toalhas brancas 1|2 linho a	1$200
Toalhas cor grandes felpudas a	1$500
Camisas de meia para crianças a	1$000
Camisas de meia para homem brancas e de cores	2$500
Camisas Crepelina	8$000
Camisas finissimas de crepe e de tricoline de 25$ por	11$000
Camisas de seda a	25$000
Lenços Pyramid legitimos a	1$900
Genitor para os calvos vidro	10$000
Pasta Oriental a	1$300
Sabonetes Dorly caixa a	2$000

TAMBEM VENDE-SE UM COFRE
CASA VALENTE
123 — RUA URUGUAYANA — 123

LLOYD NACIONAL
SERVIÇO DE PASSAGEIROS
Linha celere PORTO ALEGRE — RECIFE — PORTO ALEGRE

SUL — NORTE

O RAPIDO E CONFORTAVEL PAQUETE
ARATIMBO'
Sairá a 11 de Setembro, ás 15 horas, para:
SANTOS, 12 de Setembro.
RIO GRANDE, 14 de Setembro.
PELOTAS, 14 de Setembro.
PORTO ALEGRE, 15 de Setembro.
Embarque de passageiros: 14 horas, no Armazem 11.
Proxima saida para o Sul: 18 de Setembro.

O RAPIDO E CONFORTAVEL PAQUETE
Araraquara
Sairá, a 6 de Setembro, ás 9 horas, para:
BAHIA, 8 de Setembro.
RECIFE, 10 de Setembro, ás 6 da manhã.
Embarque de passageiros: 8 horas, no Armazem 11.
Proxima saida para o Norte: 13 de Setembro.

Bagagens de porão pelo Armazem 11, até á vespera da saida. Passagens, somente 1ª classe — AVENIDA RIO BRANCO, 108, loja. Phone C. 4320.

Cargas com o agente AFFONSO SILVA — Rua dos Mercadores n. 12 — Phone: Norte 1890.

MOVIMENTO MARITIMO

ENTRADAS DO DIA 31

"Sabará", vapor nacional, procedente de Santos, consignatario Comp. Lloyd Brasileiro.

"Trevanion", vapor inglez, procedente de Villa Constituição, consignatario Brazilian Cool.

"Carolina", vapor sueco, procedente de Santa Fé, consignatario Moinho da Cruz.

"Trevanion", vapor inglez, procedente de Cardiff, consignatario E. F. C. Brasil.

"Bayard", vapor norueguez, procedente de Buenos Aires, consignatario Theodor Wille & Cia.

"Arandora", vapor inglez, procedente de Londres, consignatario Wilson Sons.

"Caxambú", vapor nacional, procedente da Europa, consignatario Lloyd Brasileiro.

SAIDAS DO DIA 31

"Bayard", vapor norueguez, para Oslo e esc.

"Arizona", vapor dinamarquez, para Copenhague.

"Itaimbé", vapor nacional, para Rio Grande e esc.

"Tabatinga", vapor nacional, para S. Francisco.

"Pacific", vapor sueco, para Helzingfors e esc.

"La Coruna", vapor allemão, para Buenos Aires e esc.

"Comte. Ripper", vapor nacional, para Belem e esc.

"Parnahyba", vapor nacional, para New York.

VAPORES ESPERADOS, DURANTE O MEZ DE SETEMBRO

"Pedro I", Belem e esc.	1
"Campinas", Portos do sul	1
"Hainaut", Havre e esc.	1
"Affonso Penna", Manáos e esc.	2
"Borborema", Porto Alegre e esc.	2
"Hassel", Hamburgo e esc.	2
"Steigerwald", Hamburgo e esc.	2
"Conte Verde", Genova e esc.	3
"Orania", Amsterdam e esc.	3
"Vandyck", Nova York	3
"Alsina", Havre e esc.	4
"Antonio Delfino" Rio da Prata	4
"Araraquara", Portos do sul	4
"Macapá", Belem e esc.	4
"Victoria", Portos do sul	4
"Alte. Sallandouze" de Lauzanix — Havre	5
"Altika", Portos do norte	5
"Avila", Rio da Prata	5
"Carl Hoepcke", Portos do sul	5
"Comte. Vasconcellos" Penedo e esc.	5
"East Wals", Cardiff	5
"Reina Victoria Eugenia", Rio da Prata	5
"Sierra Ventana", Bremen e esc.	5
"Alcantara", Southampton e esc.	6
"Alte. Jaceguay", Hamburgo e esc.	6
"Desidrado", Liverpool e esc.	6
"General Belgrano", Hamburgo	6
"Lutetia", Bordéos	6
"Mantiqueira", Recife e esc.	6
"Flandria", Tmsterdam e esc.	7
"Recife", Portos do norte	7
"Western World", Nova York	7
"Balzac", Liverpool	8
"Ceylan", Rio da Prta	8
"Curityba", Montevidéo e esc.	8
"Pyrineus", Porto Alegre e esc	8
"Almanzora", Rio da Prata	9
"Aratimbó", Portos do sul	9
"Duilio", Genova e esc.	10
"Lima", Rio da Prata	10

VAPORES A SAIR DURANTE O MEZ DE SETEMBRO

"Alda", Portos do sul	1
"Anna", Laguna e esc.	1
"Arandora", Rio da Prata	1
"Ipanema", Cannavieiras	1
"Itapagé", Pará e esc.	1
"Victor Konder", S. João da Barra	1
"Campinas", Camocim	1
"Fideleuse", Ibatuba	1
"Conte Verde", Rio da Prata	3
"Iraty", Caravellas e esc.	3
"Orania", Rio da Prata	3
"Pedro I", Santos, Rio Grande	3
"Sabor", Hamburgo e esc.	3
"Aldari", Roterdam e Hamburgo	4
"Antonio Delfino", Hamburgo	4
"Alsina", Rio da Prata	4
"Com. Capella" Porto Alegre e esc.	4
"Etha", S. Francisco e esc.	4
"Monte Cervantes", Rio da Prata	4
"Vandyck", Rio da Prata	4
"Avila", Londres e esc.	5
"Itagiba", Porto Alegre e esc.	5
"Itamba", Recife e esc.	5
"Macapá", Montevidéo e esc.	5
"Reina Victoria Eugenia", Barcelona	5
"Sierra Ventana", Rio da Prata	5
"Alcantara", Rio da Prata	6
"Araquara", Recife e esc.	6
"Deseado", Rio da Prata	6
"General Belgrano" Rio da Prata	6
"Lutetia", Rio da Prata	6
"Miranda", Penedo e esc.	6
"Victoria", Manáos e esc.	6
"Flandria", Rio da Prata	7
"Icarahy", Caravellas e esc.	7
"Mantiqueira", Porto Alegre e esc	7
"Murtinho", Laguna e esc.	7
"Una", Macáo e esc.	7
"Western World", Rio da Prata	7
"Ceyland", Havre e esc.	8
"Itapacy", Pelotas e esc.	8
"Recife", Porto Alegre e esc.	8
"Almanzora", Southampton e esc.	9
"Carl Hoepcke", Laguna e esc.	9
"Avimon", Portos do Sul	9
"Marqueza" Londres	9
"Olm", Portos do sul	9
"Affonso Penna", Montevidéo e esc.	10
"Duilio", Rio da Prata	10
"Lima", Suecia	10
"Santarem", Hamburgo e esc.	10
"Pirahy", Iguape e esc.	10

TELEGRAMMAS

Rio Grande, 31 de Agosto.
O paquete "Araçatuba", do Lloyd Nacional, entrou hoje, as 11 horas, procedente de Santos e saiu ás 17 horas para Pelotas.

Rio Grande, 31 de Agosto.
O paquete "Araraquara", do Lloyd Nacional, entrou hoje, ás 18 horas, procedente de Pelotas.

Montevidéo, 31 de Agosti.
Seguiu hontem, com destino ao Rio de Janeiro, o vapor "Victoria", do Lloyd Nacional, da linha Rio Grande-Pará.

Paranaguá, 31 de Agosto.
Entrou hoje, procedente de Rio Grande o vapor "Campinas", do Lloyd Nacional, da linha Porto Alegre-Cabedello.

Montevidéo, 31 de Agosto.
Saiu hontem, com destino á Bahia, o vapor "Itaipu", do Lloyd Nacional, da linha Rio Grande-Ceará.

Maceió, 31 de Agosto.
Chegou hoje, vindo de Recife o vapor "Campeiro", do Lloyd Nacional, da linha Porto Alegre-Cabedello.

DURANTE O MEZ DE SETEMBRO

Paquetes a sair para o Sul:
"Aratimbó, Porto Alegre e escalas, 11-9-28;
"Araraquara", Porto Alegre e escalas, 18-9-28;
"Araçatuba", Porto Alegre e éscalas, 25-9-28.
"Araranguá", Porto Alegre, e escalas, 2-10-28.

Paquetes a sair para o Norte:
"Araraquara", Bahia e Recife, 6-9-28;
"Araçatuba", Bahia e Recife, 13-9-28;
"Aratimbó", Bahia e Recife, 27-9-28.

Paquetes esperados do Sul:
"Aratimbó", Porto Alegre e escalas, 4-9-28.
"Araçatuba", Porto Alegre e escalas, 11-9-28.
"Aratimbó", Porto Alegre e escalas, 25-9-28.

Paquetes esperados do Norte:
"Aratimbó", Recife e escalas, 9-9-28;
"Araraquara", Recife e escalas, 16-9-28;
"Araçatuba", Recife e escalas, 23-9-28.

CAES DO PORTO

SITUAÇÃO DO CAES AS 7 HORAS DA MANHA DE HONTEM

Arm. 1 — Chatas diversas — Embarque de manganez — Cabotagem. S|S "Ipanema" — Descarga e carga — Cabotagem. S|S "Jupiter" — Descarga e carga — Cabotagem.

Arm. 2 — S|S "Anna" — Desc. de v. generos. — Cabot. S|S "Etha" — Descarga — Cabotagem. S|S "Tupy" — Descarga de v. generos — Cabotagem.

Arm. 3 — S|S "Tunisier" — Descarga — Importação. Chs: do "Westerwald" — Descarga — Importação.

Pat. 3|4 — Vago.

Pat. 3|4 — Chatas diversas — Embarque de manganez — Cabotagem.

Arm. 4 — S|S "Pacific" — Descarga — Importação. Chs: do "Parnahyba" — Descarga — Importação. S|S "Caxambú" — Descarga — Importação.

Arm 5 — "Sittang" — Descarga — Importação.

Arm. 6 — S|S "Imperial Monarch" — Descarga de carvão — Importação. Chs: do "Cubano" — Descarga — Importação. S|S "Hainut" — Descarga — Importação.

Arm. 7 — Ext.-A — S|S "La Place" — Descarga — Importação.

Arm. 8 Ext. B — S|S "Saverne" — Descarga — Importação. 8 — Chs: do "Socrates" — Descarga — Importação.

Pat. 8 — Chatas diversas — Serviço de inflammaveis — Importação.

Arm. 9 Ext. B — S|S "Emland" — Descarga — Importação. Chs: do "Plata" — Descarga — Importação.

Pat. 10 — S|S "Trewanion" — Descarga de carvão — Importação.

Arm. 10 — S|S "Tapajóz" — Descarga de madeira — Cabotagem.

Pat. 11 — S|S "Saverne" — Descarga de madeira — Cabotagem. S|S "Amarante" — Descarga de madeira — Cabotagem. Chs: do "Casey" — Desc. tambores de oleo — Importação.

Pat. 13 — S|S "Stroma" — Descarga do trigo — Importação — Esperado.

Arm. 16 Ext.-C-S|A — Chs: do "Pan America" — Descarga — Importação.

Arm. 17 — S|S "Arandora" — Descarga — Importação.

Arm. 18 — S|S "Desirade" — Descarga — Importação.

P. Mauá — S|S "Itaimbé" — Passageiros — Cabotagem.

MALAS POSTAES

DIA 31

O Correio Geral expedirá as seguintes malas:

DIA 1

Pelo "Anna", para Laguna e escalas: impressos até ás 4 horas do dia 1: cartas para o interior da Republica até ás 4 1|2 horas do dia 1; idem, idem, com porte duplo até ás 5 horas do dia 1.

Pelo "Itapagé", para Bahia e demais portos do norte: impressos até ás 10 horas do dia 1º; cartas para o interior da Republica até ás 10 horas do dia 1; idem, idem, com porte duplo até ás 11 horas do dia 1.

Pelo "Ipanema", para Caravellas, Ponta da Areia: impressos até ás 8 horas do dia 1; cartas para o interior da Republica até ás 8 1|2 horas do dia 1; idem, idem, com porte duplo até ás 9 horas do dia 1.

Pelo "Hagarth", para La Palma, Leixões e Liverpool: impressos até ás 11 horas do dia 1; objectos para registrar até ás 10 horas do dia 1; cartas para o exterior da Republica até ás 12 horas do dia 1.

Pelo "Arlanza", para Santos e Rio da Prata: impressos até ás 10 horas do dia 1; objectos para registrar até ás 9 horas do dia 1; cartas para o interior da Republica até ás 10 1|2 horas do dia 1; idem, idem, com porte duplo até ás 11 horas do dia 1; cartas para o exterior da Republica até ás 11 horas do dia 1.

ALFANDEGA

EXPEDIENTE

Attendendo ao que requereram Mendes Paupp Martins & Cia., e tendo em vista o disposto nos artigos 125 e 126 do Decreto n. 16.264 de 19 de Dezembro de 1923, o Inspector baixou portaria recommendando aos srs. funccionarios em serviço de conferencia que só quando despachado por aquella firma póde ter saida o producto denominado Katol.

— Foi determinado ao continuo Ezequiel Telles que intime os srs. Savario Fittipaldi, socio da firma Savario Fittipaldi & Cia., estabelecida com a livraria denominada "João do Rio", á rua Lédo n. 72, e J. O. Antunes, proprietario da livraria "H. Antunes", sita á rua Buenos Aires n. 135, a comparecerem na Alfandega, hoje, ás 13 e 15 horas, respectivamente, afim de prestar declarações num processo administrativo instaurado por ordem da Inspectoria.

— Ao director geral do Thesouro foi encaminhado o requerimento em que o 3º escripturario, Joaquim Pereira Brasil, solicita contagem de antiguidade de classe.

— Ao director da Receita Publica foi encaminhado, devidamente informado e acompanhado do processo respectivo, o recurso interposto pelo Prefeito Municipal de Santa Theresa, do acto da Alfandega intimando-o a entrar para os cofres da mesma repartição com o differença de direitos dos materiaes despachados pela Prefeitura Municipal daquella cidade, com reducção de 95% dos mesmos direitos, pela nota n. 154.333 de 1926.

Renda

Renda arrecadada hontem, 31:

Em ouro	206:624$353
Em papel	226:592$590
Total	433:216$943
Renda arrecadada de 1 a 31 do corrente	15.755:125$116
Em egual periodo de 1927	13.567:067$445
Differença a maior em 1928	2.188:057$671

PAUTA MINEIRA

E' a seguinte a alteração que soffreu a pauta mineira para a semana corrente:

Genero, unidade	Preço médio
Café, kilo	2$900
Arroz, kilo	1$250
Feijão, kilo	$830
Farinha de mandioca, kilo	$380
Manteiga, kilo	6$770
Milho, kilo	$460
Polvilho, kilo	$740
Toucinho, kilo	3$040
Carne de porco, kilo	2$680
Aguardente, litro	2$030
Alcool, litro	2$080
Carne seca, kilo	1$050
Assucar, crystal branco, kilo	1$240

INSPECTORIA FISCAL DO ESTADO DE MINAS GERAES

Arrecadação do dia 31	38:608$900
De 1 a 31	883:128$800
Em igual periodo do anno passado	2.238:154$800

ODEON — GLORIA

PROGRAMMA SERRADOR C.B.C.

...omance commovente e emocionante de

BEATRICE CENCI

tem levado o Rio inteiro ao ODEON
Um film lindo do "Programma Serrador"

com MARIA JACOBINI

NO PALCO — A "Troupe de Ballados" — ODEON
o cantor de tangos RUBENS DE LORENA — e o TERCETTO TYPICO DO PAMPA ARGENTIÑO
SEGUNDA-FEIRA — Ronaldo Colman e Constance Talmadge em

Noite Romanesca

E o GLORIA
continua a encher-se com a exhibição deste film grandioso

A GRANDE GUERRA

Em seu segundo e ultimo episodio
E' um Programma URANIA
E ainda UFA JORNAL N. 44

HORARIO — Complemento: 2,00 — 3,35 — 5,15 — 6,55 — 8,35 — 10,15 — DRAMA — 2,10 — 3,50 — 5,30 — 7,10 — 8,50 e 10,30.

A seguir:—MARIA KORDA
no film Programma Urania
UMA DUBARRY MODERNA

PROGRAMMA URANIA

COMPANHIA BRASIL CINEMATOGRAPHICA

PARISIENSE

HOJE — O PRINCIPE DO PANNO VERDE — HOJE
PERDEU NO JOGO... GANHOU NO AMOR
PELA PAZ DO MUNDO
A guerra contra a guerra!

SEGUNDA-FEIRA, 3 — A Revolução Franceza
NAPOLEÃO
Mais forte que a Bastilha é a vontade do povo!

"BEIJO QUE MATA"
Hoje e amanhã nos cinemas: IDEAL e POPULAR
Segunda-feira, nos cinemas: LAPA e MADUREIRA

ELECTRO BALL

Rua Visconde do Rio Branco n. 51
HOJE — A's 14 horas — HOJE
Um empolgante torneio em 20 pontos:
BLENNER — ERDOZA (Azues)
Versus
URRESTILLA ONAINDIA — ARTHUR (Vermelhos)
No cinema: - A Mulher Panthera
Um drama em sete actos, em que é protagonista Dorothy Revier

Excellentes torneios — No — Excellentes torneios
ELECTRO BALL
Rua Visconde do Rio Branco, 51

CAPITOLIO — IMPERIO

Paramount Pictures

CAPITOLIO

HORARIO: 2 - 3,40 - 5,20 - 7 - 8.40 e 10,20 hs.
A abrir o programma:
PARAMOUNT JORNAL N.° 98
FAY WRAY e GARY COOPER
Os sublimes amorosos do écran em
A Legião dos condemnados
(The Legion of the Condemned)
Uma producção especial da PARAMOUNT
A seguir: Dolores Del Rio em
—: RAMONA :—
Um film da "United Artists Corp."

IMPERIO

Horario:
2. — 3.40 — 5.20 — 7. — 8.40 — 10.20
A abrir programma:
PARAMOUNT JORNAL N.° 97 e DOUTOR AMBULANTE — Desenho animado
BEBE DANIELS
A "Menina de Ouro" da Paramount
— em —
Diga que sim, sim?
(The fifty-fifty Girl)
Um film da PARAMOUNT
A seguir: Esther Ralston em
AS CILADAS DO IMPREVISTO

RIALTO

HOJE - **PAE DE FAMILIA**
Comedia ultra «gosada» METRO-GOLDWYN-MAYER, com J. Farrel Mac Donald, Polly Moran, Gertrude Olested, etc.
ADEUS, BOA VIDA! - Comedia em dois actos, com Charley Chase
"M. G. M. NEWS" — Reportagens cinematographicas

No proximo mez: **O principe estudante**—Delicadissima producção Metro-Goldwyn-Mayer, com RAMON NOVARRO e NORMA SHEARER.

AMAR PARA MORRER
(DRESSED TO KILL)

HOJE no
PATHE' PALACE
Mais uma maravilha! Uma grandiosa super-producção da FOX com a estupenda interpretação dos geniaes artistas
Edmundo Lowe e Mary Astor

NA APPARENCIA: UM GENTLEMAN. NO SEU INTIMO: UM LADRÃO

WILLIAM FOX apresenta
Quatro Filhos
a sexta producção gigante da FOX FILM em 1928
Depois de amanhã, no

PATHÉ' PALACE

«Para servir á Patria e a Deus, deponho com sacrificio o Sangue dos Meus Filhos» — palavras de Margaret Mann, a genial artista desta soberba producção

THEATRO CARLOS GOMES - EMPRESA PASCHOAL SEGRETO
COMPANHIA BRASILEIRA DE THEATRO COMICO

HOJE — A's 7 1/2 — (1ª sessão) — HOJE
Sainete comico adaptado por CELESTINO SILVA, com saltitantes numeros de musica do maéstro VOGELER:
MAMÃE QUER CASAR!

A's 9 horas — (2ª sessão)
estupenda burleta-vaudevilesca de FREIRE JUNIOR.
NOITE DE REIS

A'S 10,20— (3ª sessão)
MAMÃE QUER CASAR!
Amanhã — Matinée encantadora — A's 2, 3/4 — Amanhã
Poltrona — — — — — — 3$000

Theatro São José
Empresa Paschoal Segreto
MATINE'ES DIARIAS A PARTIR DE 2 HORAS

HOJE —:—:— Na téla —:—:— HOJE
— EM MATINE'E E SOIRE'E —
O preto que tinha a alma branca
A grandiosa producção do PROGRAMMA SERRADOR com
— CONCHITA PIQUER —
NO MESMO PROGRAMMA:
VENUS DE VENEZA
Um encantador film distribuido pela UNITED ARTISTS, com
CONSTANCE TALMADGE — e — ANTONIO MORENO
NO PALCO — Sessões de 4,20 e 8,20 — NO PALCO
Proseguimento do exito da hilariante burleta-fantasia:
America x Fluminense

THEATRO MUNICIPAL
Concessionario: OTTAVIO SCOTTO — Temporada official de 1928

:: :: GRANDE COMPANHIA LYRICA :: ::

HOJE — 8.ª de assignatura, ás 8 3/4 hs. — HOJE
TOSCA
MUZIO
GIGLI
STRACCIARI
Director da orchestra:
FRANCO PAOLANTONIO

AMANHÃ —::— VESPERAL
— 2.ª das Cumulativas —
A ITALIANA EM ARGEL
BESANZONI LAGE — CIRINO — NICCOLINI — ZONGHI — VANELLI — RODRIGUES — A. MUZIO
Maestro: TULIO SERAFIN

PREÇOS DO COSTUME — LOCALIDADES A' VENDA

TRIANON
COMPANHIA PROCOPIO FERREIRA
sessões ás 8 e 10 horas
HOJE, AMANHÃ e 2ª-FEIRA
— A pedido geral — a encantadora comedia de costumes provincianos — "OS GIRASÓES" — Acção — Numa cidade do interior de S. Paulo
Salustiano — Procopio
3ª-FEIRA, 4 — PRIMEIRAS representações da grande peça hespanhola de Paso e Garcia "O Talento de Minha Mulher"
MARCELLO — PROCOPIO
Toma parte toda a companhia
Hoje — Vesperal Elegante, ás 4 horas

Cine Theatro Central
Horario do palco: — A's 3 5 1/2 — 8 1/2 e 11 horas

HOJE — NO PALCO
As grandes attracções da SOUTH AMERICAN TOUR
MACACOS TRAPEZISTAS
a estupenda troupe de monos amestrados que fazem prodigios de acrobacia.
TRINA HERRERO — bailarina hespanhola
"Kanuy e Lula" — cantos, musica e bailes hawayanos. — "Ryss" o barman de Satan
ITALA VERA — cançonetista moderna
IRENE AMBARINIA em tangos filmados e cantados (novidades)
CARMENCITA DESPLA — cantos e bailes hespanhoes.
GODOY—e os seus cães amestrados
IRMAS IRIS — dansarinas classicas e modernas.
PALITOS E PAYTA — duo comico.

NA TELA
BEN LYON e CLAUDETTE COLBERT em
Filho da Fortuna
"First National"

2ª-FEIRA — Um romance encantador da velha California.
Amar, soffrer, vencer
com MARY ASTOR.— (First National)

CINEMA IDEAL
Rua da Carioca 60—64 Tel. Norte 1027

HOJE
COLLEEN MOORE em **APUROS DE NOBREZA** "First National"
VIRGINIA BROW FAIRE em **SURPRESAS DA SORTE** "E. D. C."

No palco —A's 4 e 9 horas.
OS BELLINI — e o seu theatro em miniatura
VILLAR — encyclopedista fantasista.
SOBERANA — a rainha do tango.
PALITOS e PAYTA—duo comico.

EM SESSÕES ESPECIAES A's 11 da noite:
Beijo que mata

2ª-FEIRA — Estréa da — NO PALCO
Companhia de Revistas Modernas
(Theatro para rir)
com a "risada" em 1 acto — O TURUNA DA ZONA

CINE THEATRO IRIS
RUA DA CARIOCA 49/51 — Telephone C. 4152

HOJE :: :: Na téla
GEORGE BANCROFT, em
CARTAS NA MESA
"Paramount"

SALLY PHILIPS, em
Com a camara ao hombro (Fox)

NO PALCO (ás 3 e 8 1/2) — Companhia Portugueza de Revistas, com a revista relampago: — "CA' TE ESPERO"

OS BOMBEIROS CARIOCAS
2ª-feira — um film dedicado aos BOMBEIROS CARIOCAS
Gary Cooper, em "A LEGIA DOS CONDEMNADOS" — Paramount.

CINEMA MEM DE SA'
Avenida Mem de Sá— Esquina da rua dos Invalidos — Telephone Central, 2037
O MELHOR CINEMA DESTA CAPITAL

Hoje e amanhã
MARCELLINE DAY em
Sob a aguia imperial
8 actos da Metro Goldwyn Mayer

May Robson em
Tia Maria virou criança
6 actos da Paramount
Portentos no volante, comedia em 2 actos.
M. G. M. News 41 — AMANHÃ, MATINE'E.

ATLANTICO	AMERICANO	GUANABARA	AMERICA	BRASIL	HADDOCK LOBO	TIJUCA	VELO
Rua Copacabana, 40, Tel. Ip. 1521	Rua Copacabana, 743 Teleph. Ip. 622	Praia Botafogo, 506 Tel. Sul 2418	Rua C. Bomfim, 334, T. Villa 4575	Rua Haddock Lobo, 437 T. V. 2012	Rua Haddock Lobo, 20 T. V. 480	Rua Conde Bomfim, 344 T. V. 3655	Rua Haddock Lobo, 166 T. V. 874
HOJE e AMANHÃ	HOJE e AMANHÃ	HOJE e AMANHÃ	HOJE e AMANHÃ	HOJE e AMANHÃ	HOJE e AMANHÃ	HOJE e AMANHÃ	HOJE e AMANHÃ
"AS AZAS DO DESTINO" 8 actos First National	AMA-ME E O MUNDO SERA' MEU 9 actos Universal	AZAS 12 actos Paramount	"A CAMINHO DA HONRA" 7 actos da Fox	"A CAMINHO DA HONRA" 7 actos da Fox	GENTE DE CIRCO 6 acto da Metro Goldwyn Mayer	7.° Céo 12 actos da Fox	"A NOITE DE MYSTERIOS" 7 actos da Paramount
GENTE DE CIRCO 6 actos da Metro Goldwyn Mayer	No palco: MELLO E NELLO acrobatas comicos OREVAL contorcionista		"O GARGANTA" 7 actos Universal	"O GARGANTA" 7 actos Universal	"O SEU A SEU DONO" 5 actos da Fox		"PRESA PELO AMOR" 5 acto da E. D. C.
AMANHÃ: Matinée.	AMANHÃ: Matinée.	AMANHÃ: Matinée.	AMANHÃ: Matinée.	AMANHÃ: Matinée.	AMANHÃ: Matinée.	AMANHÃ: Matinée.	AMANHÃ: Matinée.